O TEMPO

Tempo: Instável, com chuvas.
Temperatura: Em declínio.
Ventos: Variáveis fracos, a moderados. Visibilidade boa a moderada.
Máxima: 26.1 (Santa Cruz).
Mínima: 19.1 (Santa Teresa).

80 CRUZEIROS

Diario Carioca

FUNDADO POR J. E. DE MACEDO SOARES EM 1928

ANO XXXVI — Rio de Janeiro, sexta-feira, 30 de abril de 1965 — N.º 11.381

O DÓLAR

O dólar-papel foi cotado ontem, no fechamento a Cr$ 1.845 para compra e a Cr$ 1.855 para venda. O dólar-exportação foi cótado a Cr$ 1.825 e o importação a Cr$ 1.850.

80 CRUZEIROS

CIVIS ATACAM A EMBAIXADA AMERICANA EM S. DOMINGOS

Franco-atiradores dominicanos atacaram, ontem à tarde, a embaixada dos Estados Unidos, em São Domingos, e entraram em luta com os quarenta fuzileiros navais americanos que guarneciam o edifício. Dois dominicanos foram mortos e outros quinhentos fuzileiros foram postos de prontidão.

Pouco depois, fôrças rebeldes pró-Bosch atacaram a base de San Isidro, a 35 quilômetros de São Domingos, QG do General Wessin, líder anti-Bosch, e principal guarnição militar do país.

Enquanto isso, grupos isolados de franco-atiradores enfrentavam as tropas de Wessin em tôda a cidade de São Domingos. Muitos se entricheiraram em edifícios de apartamentos e escritórios e outros armaram barricadas. Os civis tomaram muitas casas dos bairros residenciais, mas estava nos bairros pobres a maior concentração de combatentes. Aparentemente a cidade está em poder dos civis. O total de mortos chega a quase mil.

Aviões americanos da base aérea de San Juan de Pôrto Rico desceram na base de San Isidro, QG do General Wessin, descarregando cinco toneladas de medicamentos. Os oficiais da base atribuem à captura de milhares de reféns pelos civis a dificuldade de dominar a rebelião.

Em Nova Iorque, um porta-voz do Partido Revolucionário, de Bosch, previu a vitória rebelde até sábado. Bosch, em San Juan de Pôrto Rico, escreveu uma carta ao Presidente Johnson (e outras semelhantes a diversos presidentes latino-amricanos) dizendo que a rebelião é um movimento constitucionalista e que "setores direitistas" pretendem apresentá-la como comunista, para forçar a intervenção americana.

A França mandou dois navios, com base na Martinica, recolher em São Domingos, os cidadãos franceses que estivessem em perigo. (P. 2)

O presidente da Venezuela, Raul Leoni, acusou os Estados Unidos de violação dos tratados panamericanos, com o desembarque de fuzileiros na República Dominicana, e pediu uma reunião urgente de ministros do Exterior dos países da OEA. Leoni qualificou o desembarque de fuzileiros de invasão.

Revolução poderá optar por Campos

BRASÍLIA (Sucursal) — Fonte militar do Gabinete do marechal Castelo Branco admitiu ontem o lançamento do sr. Roberto Campos como candidato revolucionário nas eleições presidenciais de 1966, ao declarar, negando a existência de veto da Revolução ao sr. C. Pinto, por serem o ex-Ministro da Fazenda e o atual Ministro do Planejamento "os nomes mais temidos pelos candidatos à Presidência da República: o primeiro porque, apesar de contar com apoio de largas áreas alheias à Revolução, fàcilmente se articulará com ela se eleito; o segundo porque capitalizará, dentro em breve, todos os sucessos que resultarem da política financeira do Govêrno".

Desmentido

A palestra foi iniciada com o sr. Luís Viana Filho, chefe da Casa Civil, que desmentiu a notícia de um vespertino do Rio, informando que o presidente Castelo Branco faria "uma advertência" a Governadores e "líderes revolucionários" em Ipatinga "Êste é um Govêrno autoritário e não uma escola primária", acrescentou fonte militar, para mostrar não ter cabimento a advertência. Adiantou que a tendência dos candidatos à Presidência, inclusive os srs. Lacerda e Magalhães Pinto, é a do combate rígido ao Govêrno, por saber que êle não lhes dará "empregos nos Institutos ou quaisquer outras vantagens eleitorais".

Adiada declaração de renda até maio

O Marechal Castelo Branco sancionou, ontem, a lei que institui nôvo empréstimo compulsório e prorroga até o dia 17 de maio o prazo para apresentação das declarações de renda, aprovada pelo Congresso Nacional, em reunião matutina. O Congresso aceitou o substitutivo Mendes de Morais, vitorioso na Comissão Especial. Os que auferirem salários superiores a 600 mil cruzeiros, de uma ou mais fontes, ficarão sujeitos à subscrição de 10% em Obrigações Reajustáveis do Tesouro Nacional, intransferíveis pelo prazo de três anos; acima de 600 mil, até 800 mil, a incidência será de 20, até um milhão de cruzeiros e acima dêsse limite 30%. O depósito na Caixa Econômica, de quantia igual à da subscrição compulsória, por prazo de um ano, isenta dela o contribuinte. (Leia na pág. 3)

NOIVA DE DENER

A jovem da foto chama-se Maria Stela Splendore, de 16 anos de idade, e vai se casar com o costureiro Denner. Tem olhos vivos e bem abertos, em contraste com o olhar triste do noivo; cabelos muito lisos e louros, enquanto êle os tem bem pretos e ondulados. Afinidades físicas, portanto, não há. Mas a jovem noiva tem o "Segundo Sexo", de Simone de Beauvoir, em lugar privilegiado de sua estante. Voilà, como diria Coccinelle, talvez aqui esteja o motivo da aproximação: Maria Stela é uma revoltada contra a prepotência masculina e sua meiguice e delicadeza encantaram o costureiro.

A LIBERDADE DE LA RANA

Em novembro de 1963, a vedeta La Rana (Alda Marina da Silva Miranda, casou-se com o presidiário Edison da Silva Miranda, após um romance por correspondência, iniciado enquanto ela se encontrava no hospital, como única sobrevivente de um desastre de aviação. Edison disse que ia sair logo da prisão, mas até hoje continua na Rua Frei Caneca e agora — segundo alega La Rana em seu pedido de desquite — prejudica sua vida artística, interferindo nos seus contratos. (Página 3)

Lacerda reassume e não vai a Niterói

O Sr. Carlos Lacerda anunciou que reassumiu o govêrno da Guanabara para reagir à pressão que se fecha em sua volta. Disse o governador aos seus secretários que desistira da licença para não ficar a descoberto dos ataques adversários.

Enquanto isso, eram abertas, ontem, duas novas frentes de ataques ao governador carioca:

1. O Sr. Jânio Quadros anunciou em São Paulo que mostrará ao país quem é a figura sinistra do governador da Guanabara;

2. Foi apresentada à Câmara emenda ao projeto de Código Eleitoral, anulando o dispositivo que admite o registro das candidaturas já apresentadas. A aprovação dêste dispositivo implica na anulação da convenção udenista que homologou a candidatura do governador da Guanabara. (Leia nas páginas 4 e 5)

Adauto vai à luta

O deputado Adauto Cardoso advertiu ontem que o sr. Carlos Lacerda terá resposta imediata se tentar usar a tribuna da convenção udenista para reafirmar críticas ao Govêrno Federal ou defender o candidato do bôlso de seu colête ao Govêrno da Guanabara. O Governador não compareceu ontem a Niterói, decepcionando o sr. Amaral Neto que ficou o tempo todo à sua espera para o prometido desfôrço pessoal.

Os srs. Bilac Pinto, Ernâni Sátiro e outros integrantes do núcleo dirigente udenista desenvolveram grande atividade para tentar obter do sr. Carlos Lacerda o compromisso de limitar-se a uma exaltação geral à UDN no seu discurso de hoje.

O sr. Amaral Neto reagiu à gestão que lhe tentaram fazer para deixar o Governador da Guanabara falar: "Em política se faz acôrdo — disse — mas essa não é uma questão política. E' uma questão de honra". (Páginas 4 e 5)

DOPS e o 1º de maio

As autoridades policiais da Guanabara e Estado do Rio encerraram ontem, os preparativos para aumentar o policiamento em alguns pontos considerados estratégicos, com a finalidade de impedir atentados terroristas ou ações subversivas no Dia do Trabalho.

O delegado Manuel Rodrigues, chefe de operações do DOPS, deverá entregar hoje, no delegado Cecil Borer, seu plano de trabalho. Todos os policiais lotados naquela especializada entrarão de prontidão à zero hora de hoje. Também as delegacias distritais ficarão em meia prontidão.

Castelo exalta o STF: carta de paz

BRASÍLIA (Sucursal) — Em carta ao Ministro Ribeiro da Costa, respondendo ao ofício do presidente do STF, a propósito do caso Arraes, o Marechal Castelo Branco declara-se reconhecido pelo gesto do magistrado, "que não só dignifica a pessoa do eminente presidente do Supremo Tribunal Federal, mas também nobremente concorre para a indispensável harmonia entre os podêres da República".

O presidente da República, em sua carta, informa ao Ministro Ribeiro da Costa os têrmos do expediente que enviou ao ministro da Guerra, em que salienta que no encontro entre os dois, "além da altura com que se conduziu na entrevista, onde seus propósitos de completo entendimento foram expressos com dignidade, o tom cordial foi constante".

SUNAB age para leite reaparecer

O Conselho Deliberativo da SUNAB aprovou, ontem, portaria que obriga as emprêsas que industrializam o leite a reduzir a quantidade do produto destinado à industrialização, sempre que a quantidade necessária ao consumo da Guanabara, Minas, São Paulo, Niterói e cidades vizinhas baixar 10% do limite considerado normal.

Considerou o colegiado da SUNAB que a média diária necessária, para manter o abastecimento, é de 570 mil litros. Em caso de essa média não ser mantida, as emprêsas industrializadoras deverão entregar, aos distribuidores, cotas do produto a serem fixadas pela SUNAB. A portaria aprovada pelo plenário recebeu o número 19 e deverá ser publicada, hoje, pelo "Diário Oficial", entrando em vigor imediatamente.

J. R. C. leva carnaval a Nova Iorque

José Rodolpho Câmara hoje tem uma surprêsa para os leitores: sua coluna no DC, juntamente com a VARIG, a revista "Manchete", a Moore Mac Cormack e o Instituto Brasileiro do Café, vão promover um baile de carnaval carioca em Nova Iorque, em comemoração ao IV Centenário do Rio. A festa será realizada no famoso e sofisticado "Le Cercle d'Or", e terá como mestre de cerimônias nada menos do que Sammy Davis Jr. Além da apresentação das fantasias premiadas no baile do Municipal, haverá um concurso de fantasias de costureiros internacionais, cujo julgamento estará a cargo de 15 personalidades do mundo inteiro, sob a presidência da embaixadora Dora Vasconcelos. O sr. Olivier Coquelin, um dos donos do "Le Cercle d'Or" já está no Rio para ultimar os preparativos do "Carnaval Ball from Rio" que será sem dúvida a maior promoção do Rio no exterior, de todos os tempos (Leia "Sociedade" pág. 6)

Moda do mundo no MAM

A promoção mais elegante do calendário de festividades do IV Centenário será pré-inaugurada hoje às 21h, no Museu de Arte Moderna: o Salão da Moda da Feira Brasileira do Atlântico que oferecerá uma completa perspectiva do que existe de mais expressivo na moda brasileira e internacional.

O DIARIO CARIOCA e o "DC-Brasília" participarão do Salão, com um "stand" de arte sacra, em benefício da campanha pró-construção da nova Catedral. Na solenidade de hoje estarão presentes o governador Lacerda, o cardeal D. Jaime Câmara, diplomatas e representantes das classes produtoras brasileiras. (Página 3)

Bela de Coccuci tem mil faces

MILÃO 29 (AP-DC) — A polícia de Milão não sabe ainda se Jeannette Folonski (prêsa sob acusação de integrar uma quadrilha de falsários) é Jeannette Bolonski, Maria Lucia Soares ou Anna Hoegerova ou tem qualquer outro nome. Está certa, apenas, que se trata de uma mulher de uns 25 ou 27 anos, sumamente bela, grandes olhos, cabelos brilhantes e igualmente negros.

A bela e misteriosa mulher além dos cheques de viagens falsos, tinha, ao ser prêsa passaportes em nome de Anita Garibaldi, Maria Della Carmem, Bruna Marin e Conceição do Rio. Permanece a dúvida sôbre sua nacionalidade. Será brasileira de Gruna, Mato Grosso, polonesa ou tcheca ?

Durante o interrogatório, ontem Jeannette Bolonski desmaiou e os médicos disseram que ela sofreu um choque. A inquirição já foi retomada.

Dinheiro de sobra no cais

Oitocentas caixas de cédulas encomendadas pela Caixa de Amortização às firmas American Bank Note Company e Thomas de la Rue estão abandonadas nos armazéns do Cais do Pôrto e, há poucos dias, guardas-portuários prenderam alguns desocupados quando tentavam roubar uma das caixas.

O sr. Sérgio Augusto Ribeiro, diretor da Caixa de Amortização disse que realmente sua repartição fêz a encomenda, mas cabe agora ao recém-criado Banco Central providenciar a retirada.

"Quando êsse dinheiro sair daí — disse um guarda-portuário em tom de "blague" — é bem capaz de não chegar para pagar o carreto".

Sandrinha faz 4 anos

A menina Sandra Regina, que aguarda no Hospital Silvestre o momento de ser operada da "doença azul", completa hoje 4 anos. Além de mamãe Luzia, que irá vê-la à tarde, levando um pijama de presente. Sandrinha vai receber abraços e presentes de muitas pessoas — médicos, enfermeiras, outros doentes e seus parentes — que a ela já se afeiçoaram.

Embora a operação ainda não tenha data fixada, os exames médicos já prenunciaram grandes possibilidades de cura para Sandrinha.

Juiz também vê o que Magda viu

O advogado da poetisa Magda de Oliveira, que baleou o marido, Ari de Oliveira, no dia 6 de março passado na porta do Hotel Mem de Sá, desistiu ontem de apresentar provas, depois que o próprio juiz Gama Malcher, ao sumariar a acusada, reconheceu que Ari de Oliveira e seu amigo José de Araújo mantinham relações estranhas.

Campos quer carro de 2 milhões

BRASÍLIA — Podemos informar, com absoluta segurança, que o govêrno está cogitando de financiar o projeto e a construção de um tipo de carro popular cujo preço não exceda de Cr$ 2 milhões. A idéia, segundo se informa, é do sr. Roberto Campos, ministro do Planejamento.

Capacete inglês não é de nada

LONDRES (DPA-DC) — Uma comissão de peritos concluiu que os tradicionais capacetes dos policiais inglêses são completamente inúteis como proteção e continuam sendo usados apenas por tradição e para colaborar com a indústria turística.

Durante um ano, os peritos submeteram os capacetes a uma série de testes e verificaram que, além de não oferecerem proteção conveniente, os capacetes são alvo fácil para brincadeira de crianças e, pela sua altura, obrigam os policiais a retirá-los, sempre que tenham de entrar num automóvel. E, o que é ainda pior, foi constatado que o capacete dos "bobbys", forrado com feltro, não resiste a um sôco dado com certa fôrça.

Embaixador vem ao Rio para o Xá

O embaixador do Brasil no Irã, sr. Aluízio Napoleão, chegou ontem ao Rio com sua espôsa, sra. Regina Napoleão, para participar da preparação da visita ao Brasil de Mohamed Reza Pahlavi, Xá do Irã e sua espôsa, a Imperatriz Farah Pahlavi, no início de maio.

O diplomata disse «esta é a primeira vez que um soberano asiático visitará o Brasil, como imperador de um país que tem vinte e cinco séculos de regime monárquico, fundado há 2.500 anos».

Civis atacam QG de Wessin em San Isidro

WASHINGTON, SÃO DOMINGOS (AP-ANSA-DC) — Fôrças rebeldes atacaram na tarde de ontem a base de San Isidro, a 35 quilômetros de São Domingos, prolongando-se o ataque durante a noite. A base é considerada o principal reduto do general Elias Wessin Y Wessin, sendo também a mais importante guarnição do país.

A decisão do presidente Lyndon Johnson de enviar fuzileiros navais à República Dominicana foi mal recebida pela maioria dos países latino-americanos, que viram na medida uma atitude "unilateral". O delegado venezuelano declarou no Conselho da OEA que os Estados Unidos não devem "proceder unilateralmente e fora da Carta da OEA, de maneira a tornar a intervenção como fato consumado".

França manda navios

O govêrno francês ordenou ontem que duas unidades navais se dirigissem à República Dominicana para evacuar qualquer cidadão francês que se acredite em perigo de vida.

O embaixador norte-americano, Adlai Stevenson, declarou ontem no Conselho de Segurança das Nações Unidas, que o desembarque dos 500 fuzileiros americanos em São Domingos tem por finalidade "proteger os cidadãos americanos que ainda se encontram ali e escoltá-los até um lugar seguro".

Alguns diplomatas latino-americanos, comentando o discurso de Stevenson, disseram que a presença de fuzileiros só contribuirá para aumentar o prestígio do primeiro-ministro cubano Fidel Castro em todo o hemisfério.

O delegado colombiano na OEA, Alfredo Vasquez Carrioza disse que a posição de seu país na Organização "é eminentemente jurídica".

Explicou seu discurso na sessão secreta do Conselho da OEA, dizendo que "a questão deve ser analisada da seguinte maneira: ou o caso se trata de um assunto interno da República Dominicana, e nessa hipótese deve ser deixada nas mãos dos dominicanos a sua solução; ou então nos encontramos diante de um caso de preocupação hemisférica. Nesta hipótese não cabe outra saída senão atuar dentro da Carta da Organização".

Vasquez disse que seu país não concorda em atender ao apêlo de convocação de uma reunião para discutir o que já tinha sido feito. A Argentina, Chile, Venezuela, Costa Rica e México também apoiaram a opinião do representante colombiano.

O delegado brasileiro foi o mais cauteloso, pedindo a todos que mostrassem moderação diante de qualquer reação que decidirem tomar contra a ação dos Estados Unidos na República Dominicana.

Enquanto isso, a maior parte de São Domingos continuava sem luz elétrica, com poucos carros circulando nas ruas. Os armazéns abriram por pouco tempo as portas e logo voltaram a fechá-las. Aparentemente os rebeldes controlam pràticamente a situação.

Em Washington estavam sendo feitos contatos para convocação, em regime de urgência, de uma reunião de ministros do Exterior da OEA, para discutir a situação.

Partido de Bosch prevê sua vitória até sábado

NOVA IORQUE, SÃO DOMINGOS, WASHINGTON (AP-ANSA-DC) — Um porta-voz do Partido Revolucionário Dominicano, liderado pelo ex-presidente Juan Bosch, declarou ontem, em Nova Iorque, que os rebeldes obterão completo contrôle da situação em tôda a República Dominicana o mais tardar até sábado. Disse também que os rebeldes contam com o apoio de pelo menos 80% da população dominicana e que controlam a capital e a maioria das cidades importante do país.

A agência soviética "Tass" acusou os Estados Unidos de intervir abertamente nos assuntos internos da República Dominicana ao desembarcar cêrca de 500 fuzileiros navais naquele país, "a pretexto de proteger a vida dos cidadãos americanos residentes no país". A agência soviética afirmou que os norte-americanos querem repetir na República Dominicana "o que fizeram nos Panamá, Honduras, Haiti, Nicarágua e na própria República Dominicana, anos atrás".

Cuba também contra

O jornal "Hoy", do Partido Comunista Cubano, também criticou ontem o desembarque da Marinha norte-americana na República Dominicana assinalando que a ordem do presidente Lyndon Johnson para que os fuzileiros protejam e evacuem os cidadãos americanos era "um pretexto grotesco para a intervenção direta em um país estrangeiro".

O jornal disse também que o desembarque representa "a aberta e brutal política intervencionista que os Estados Unidos seguem na América Latina".

A Organização dos Estados Americanos decidiu ontem pedir ao representante do Papa Paulo VI em Santo Domingo que solicite a todos os grupos em choque que cessem fogo.

O presidente da Venezuela, Raul Leoni declarou ao mesmo tempo em Caracas que a OEA deveria estabelecer uma comissão de paz para pôr fim à luta de cinco dias na República Dominicana.

O govêrno norte-americano suspeita que por detrás do conflito entre civis e militares na República Dominicana está o dedo de Fidel Castro que teria interêsse em provocar mais uma revolução na América Latina.

Johnson estaria observando com atenção o desenrolar dos acontecimentos, estando disposto até mesmo a intervir abertamente, para impedir que a situação evolua para uma guerra civil.

Johnson receia o surgimento de uma nova Cuba ou de um outro Vietnã próximo de Washington.

Os altos funcionários americanos afirmam que desde o fim da semana passada, vários acordos de cessar fogo haviam sido realizados e violados. Para os especialistas em política latino-americana em Washington isso indica que os rebeldes não estariam muito dispostos a cessar a luta tão cedo.

Circulavam ontem na capital americana rumôres de que dois congressistas que conferenciaram com Johnson anteontem à noite tinham sido informados pelo nôvo diretor da Agência Central de Informações (CIA), William F. Raborn, de que o temor de que os comunistas se apoderassem do govêrno levou o presidente a enviar os fuzileiros à República Dominicana.

Tais rumôres foram logo depois desmentidos pelo secretário de Imprensa da Casa Branca, George E. Reedy, que afirmou que a função dos "marines" era sòmente proteger os cidadãos americanos e auxiliá-los a sair do país.

Não parece haver dúvida, entretanto, de que a presença dos fuzileiros na República Dominicana e de diversos barcos de guerra americanos nas proximidades, coloca os Estados Unidos na situação de poder intervir logo que fôr verificada a infiltração de elementos esquerdistas, a mando de Fidel Castro, nas fileiras dos civis que lutam pela volta do presidente Juan Bosch, deposto em 1963 pelos militares.

Comunistas junto aos rebeldes

Os funcionários americanos afirmam que destacados dirigentes comunistas estão ocupando importantes funções junto aos rebeldes, o que por si só justificaria a entrada dos fuzileiros para pacificar o país. Os civis estão bem armados, dispondo de bazoocas, metralhadoras e outras armas leves.

Antonio Martinez Francisco, secretário geral do PRD, de Bosch, participou do levante desde o início, mas quarta-feira asilou-se na Embaixada colombiana. Antes teria lido uma proclamação, através da rádio de San Isidro, anunciando o fim do movimento. Na ocasião teria dito que uma das cláusulas do cessar fogo condicionava-o à realização de eleições dentro de três meses, sob a supervisão da OEA, sendo que Bosch concordaria em renunciar à presidência.

Franco atiradores lutam com marines

SÃO DOMINGOS, SAN JUAN (AP-DC) — Franco-atiradores civis atacaram, ontem à tarde, a embaixada dos Estados Unidos em São Domingos, travando um combate de quinze minutos com cêrca de 40 fuzileiros americanos que guarneciam o prédio. Dois franco-atiradores foram mortos. Cêrca de 500 "marines" já se encontram em território dominicano prontos para entrar em ação. O senador democrata Henry M. Jackson, anunciou à imprensa, depois de assistir a uma exposição do secretário de Defesa, Robert McNamara, sôbre a situação, que talvez seja necessário o envio de reforços da Marinha para a República Dominicana.

O ex-presidente Juan Bosch enviou uma carta ao presidente Lyndon Johnson dizendo que "a propaganda internacional, apresentando como comunista o vitorioso movimento constitucionalista dominicano, indica que setores direitistas pretendem forçar uma intervenção militar norte-americana em São Domingos".

Reação perigosa

"A intervenção prosseguiu Bosch, produziria uma perigosa reação em tôda a América Latina para benefício dos comunistas.

"Estou certo de que as fôrças constitucionalistas são democráticas e mantêm contrôle absoluto da situação em meu país. Atenciosas saudações, vosso amigo, Juan Bosch".

O ex-presidente dominicano enviou cópias da carta aos presidentes dos países latino americanos, acrescentando entretanto mais um parágrafo:

"Rogo a Vossa Excelência os bons ofícios de seu govêrno para evitar um êrro de incalculáveis consequências".

O senador Jackson em declaração aos jornalistas reconheceu que a presença dos fuzileiros na República Dominicana não é só para proteger a vida e a propriedade dos cidadãos americanos residentes no país mas também, apesar das negativas em contrário do secretário de Imprensa da Casa Branca, como precaução devido à agitação provocada por "comunistas de origem castrista".

OPERAÇÃO DE ASSALTO

DA NANG — Helicópteros da infantaria da Marinha norte-americana desembarcaram ontem em uma área suspeita de ser um dos redutos do Viet-Cong, próximo a Da Nang. Essa foi a primeira operação de assalto norte-americano na região com helicópteros para o desembarque dos "marines". (AP)

Encíclica de maio pedirá orações: paz

CIDADE DO VATICANO (AP-DC) — O Papa Paulo VI divulgará brevemente sua segunda encíclica, "Mense Maio" (Mês de Maio) pedindo orações em todo o mundo "pela paz agora ameaçada".

A encíclica é uma carta que o Sumo Pontífice dirige aos patriarcas, arcebispos, bispos e sacerdotes da Igreja Católica.

A imprensa do Vaticano disse que além das orações pela paz, a encíclica pedirá a todos os católicos que rezem pelo êxito da quarta sessão do Concílio Ecumênico, que terá início a 14 de setembro.

Em sua primeira encíclica, "Ecclesiam Suam" (Sua Igreja), emitida em agôsto, o Papa se ofereceu para intervir nas disputas mundiais, em busca de solução.

Constituição da Guatemala prevê golpe

GUATEMALA (AP-DC) — A Assembléia Constituinte aceitou a renúncia de 13 deputados do Partido Revolucionário, de tendência moderada, inconformados com a aprovação de um artigo da nova constituição que declara não poderem ser candidatos "os chefes de golpes de Estado que alterem a ordem que esta Constituição estabelece". Encontraram nêle uma porta para o golpismo e a conseqüente candidatura dos atuais chefes militares, que derrotaram o govêrno constitucional do presidente Miguel Ydigoras Fuentes.

Os deputados desejavam que fôsse aprovado um artigo que determinaria "não poderem os chefes de golpe de estado que alterem a ordem constitucional ser candidatos para o período durante o qual foi interrompido o regime constitucional."

Projeto pode levar Perón à Argentina

BUENOS AIRES (AP-DC) — O poderoso bloco de 52 deputados peronistas apresentará um projeto de lei, visando à volta do ex-ditador Juan Perón ao país, embora não acredite na sua aprovação pelos 72 parlamentares do govêrno. O projeto implica em anistia para todos os argentinos.

Além de acusado de traição à pátria, Perón teria de responder pela violação, durante o seu govêrno de ma adolescente de 14 anos, Nelida Rivas, mas um tribunal criminal federal determinou ontem, que o caso estava prescrito, devido a ter expirado o prazo de dez anos do Estatuto de Limitações. Mas o promotor distrital, Ricardo M. Font, disse que por estar pendente a solicitação argentina de extradição de Perón à Espanha, tal estatuto não se aplica ao caso.

URSS detém inglês como subversivo

MOSCOU, LONDRES (AP-DC) — As autoridades soviéticas prenderam e acusaram de espionagem o professor inglês Gerald Gordon Brooke, de 26 anos, e sua espôsa, quando se encontravam no apartamento de um russo. O jornal "Daily Mail", de Londres, aventou a possibilidade de Brooke ser guardado como refem no caso de prisão de algum espia soviético no Ocidente. A polícia de segurança soviética ainda não detalhou a acusação.

EUA contra invasão do Vietnã do Norte

SAIGON (AP) — Os Estados Unidos estão estudando com cautela a declaração do ministro da Aeronáutica do Vietnã do Sul, marechal-do-ar Cao Ky, que preconizou a invasão por terra do Vietnã do Norte, por considerar que os ataques aéreos não têm eficácia e não impedem a infiltração de homens e armas para o Viet-Cong.

A opinião americana é que não se deve passar a uma nova fase da guerra sem esgotar tôdas as possibilidades da anterior. Provàvelmente os Estados Unidos passarão a intensificar os bombardeios no Vietnã do Norte, levando-os mais ao Norte, talvez até o complexo industrial, situado entre Hanói e o pôrto de Haiphong. Alguns estrategistas entendem que, a perder sua base industrial, Ho-Chi-Minh preferirá negociar.

Vietnamitas só acreditam na invasão

Segundo as melhores informações disponíveis, os generais vietnamitas não crêem que êsse plano dê resultado. Em particular, vários dêles dizem que só a invasão do Vietnã, por tropas do Vietnã do Sul e com a participação de poucos americanos, conseguirá conter o Viet-Cong.

À medida que aumenta o número de militares americanos no país, os comandantes sul-vietnamitas se mostram mais nervosos. Um general, que não permitiu a divulgação de seu nome, diz que as operações de fuzileiros navais americanos em defesa da base aérea de Da Nang causaram mais prejuízos que vantagens.

"Vocês, americanos, não levam a sério a propaganda anticolonialista dos Estados Unidos — afirmou. — Como seu país não é colonialista, não entendem o que o colonialismo significa para os vietnamitas. Não há dúvida de que somos muito melindrosos quanto a estrangeiros. Infelizmente êsses melindres não podem ser suprimidos."

Acrescentou que muitos vietnamitas em posições importantes prefeririam ver os Estados Unidos num papel mais passivo — fornecendo apoio material e suprimentos ilimitados de armas, mas sem intervir na guerra. Um dirigente dessa facção disse esta semana: "O primeiro-ministro Pham Huy Quat é um bom homem e por enquanto estamos dispostos a apoiá-lo. Mas uma coisa nos preocupa: êle não é suficientemente forte com os americanos."

MALCOLM W. BROWNE

Ofensiva contra o Viet-Cong mata 200 antes da chuva

SAIGON (AP — DC) — Aviões e helicópteros americanos e fôrças terrestres sul-vietnamitas mataram, quarta-feira e ontem, cêrca de duzentos guerrilheiros comunistas, em três operações que se estenderam desde o delta do rio Mekong, no sul, até as planícies costeiras do Vietnã Central. Com essas operações, as fôrças americanas procuram aproveitar os últimos dias antes do início da estação chuvosa, que impedirá muitas missões aéreas, dificultará os movimentos em terra e favorecerá o Viet Cong.

A operação mais importante foi na província de Kien Hoa, na costa, 96 quilômetros ao sul de Saigon. Pelo menos 86 guerrilheiros foram mortos e 34 capturados, num avanço destinado a empurrar os destacamentos do Viet Cong em direção ao mar. Pilotos de helicópteros americanos metralharam uns sessenta guerrilheiros que fugiam a nado pelo estuário do Mekong; dêsses, uns quarenta devem ter morrido.

'Phantoms" atacam em Da Nang

Na província de Vinh Long, 34 guerrilheiros foram mortos. Dois americanos e 16 soldados sul-vietnamitas também foram mortos.

Na província de Quang Nam, onde se situa a base aérea de Da Nang, 16 aviões F-4 ("Phantoms") desencadearam um forte ataque contra as posições de guerrilheiros. As baixas nos últimos dias nessa região são de 41 comunistas mortos e 26 capturados, dois sul-vietnamitas mortos e 11 feridos.

● O govêrno australiano decidiu ontem mandar um batalhão de infantaria para o Vietnã do Sul, atendendo a um pedido de ajuda do govêrno vietnamita. O batalhão, de oitocentos homens, atuará junto às fôrças americanas. O primeiro-ministro Robert Menzies declarou na Câmara dos Representantes que a Austrália ficará em perigo se os comunistas tomarem o Vietnã.

● A Nova Zelândia pode a qualquer momento enviar tropas ao Vietnã, disse em Auckland o primeiro-ministro Keith J. Holyoake. A Nova Zelândia enviaria um batalhão de artilharia leve, para operar articulado com a infantaria australiana. Além dos Estados Unidos, com mais de 32 mil homens, a Coréia do Sul já tem três mil homens no Vietnã do Sul.

Paquistão derrota a Índia no deserto

NOVA DELHI (AP — DC) — As fôrças do Paquistão anunciaram, ontem, que obtiveram uma fácil vitória sôbre as tropas indianas em uma batalha de quatro dias que terminou com a ocupação, pelas tropas do Paquistão, do oásis de Hiar-Bet, no deserto de Ranh de Kutch.

Mais tarde, o govêrno indiano confirmou a vitória obtida pelas tropas paquistanesas e ao mesmo tempo informava que as tropas da Índia, que têm retrocedido freqüentemente, resistiriam «em um local mais vantajoso». Informações colhidas nos meios oficiais de Karachi disseram que o govêrno do Paquistão estaria disposto a aceitar o cessar-fogo na região de Ranh, dentro de poucos dias, se as gestões diplomáticas da Grã-Bretanha e dos Estados Unidos tiverem êxito.

Luta só à noite

A região conquistada pelos paquistaneses é considerada uma das mais desoladas do mundo. Breve a terra queimada pelo sol se converterá em pântanos arenosos, com as águas do mar arábico e as violentas chuvas das monções. A temperatura ali alcança até 48,9 graus durante o dia, o que obriga os combatentes a lutarem à noite.

Os comandantes paquistaneses revelaram que quase tôda a luta naquela zona efetuou-se durante à noite, quando o calor é menos intenso.

A escuridão também permite maior liberdade de movimentos para as tropas que são obrigadas a se locomoverem através das planícies desérticas, onde durante o dia se pode ver à quilômetros de distância.

Espanha sabia de Delgado

PARIS, MADRI, LISBOA, BADAJOZ (DPA-AP-DC) — Uma comissão de três juristas (um inglês, um francês e um italiano), vinculada à Liga Internacional dos Direitos do Homem, acusou ontem a polícia espanhola de saber, desde fins de fevereiro, da morte do general Humberto Delgado e sua secretária brasileira Arajari Campos. A nota da comissão foi divulgada em Paris.

Em Lisboa, enquanto isso, o "Diário da Manhã", órgão do partido União Nacional, do primeiro-ministro Oliveira Salazar, acusou os comunistas da morte de Delgado. "Se os cadáveres são os do general e sua secretária, não há dúvida de quem são os assassinos" — diz o jornal. E acrescenta: — "Sua exaltação impulsiva, doentia e descontrolada, levou-o a um excesso de palavras, familiaridade e compromissos. Foi assim que caiu completamente nas mãos dos comunistas."

Em Badajoz, peritos examinaram os dois cadáveres (notícias anteriores disseram que os cadáveres tinham sido enterrados no comêço de semana), a fim de determinar sua identidade. As impressões digitais serão comparadas com as da ficha de Delgado na fôrça aérea. O govêrno espanhol ainda não se pronunciou em definitivo sôbre os cadáveres, mas o caso deve ser examinado numa reunião ministerial hoje.

O procurador da justiça junto ao Supremo Tribunal espanhol, Cantos Herrera, chegou ontem a Badajoz para participar das investigações. Um filho de Delgado, residente em Portugal, é esperado para participar da identificação.

A agência espanhola EFE assegurou ontem que não é absurda a hipótese de que Delgado — que levava muito dinheiro — tivesse sido assassinado por indivíduos que se dedicaram a guiar viajantes clandestinos através da fronteira.

Cafeeira Exportadora Muriaé S. A.

RELATÓRIO DA DIRETORIA

Prezados acionistas:

Vimos, mais uma vez, à presença dos Senhores para, em cumprimento das disposições legais e estatutárias, apresentar-vos o balanço e contas relativos ao exercício findo em 31 de dezembro de 1964.

Pelo exame dos documentos contábeis, que anexamos ao presente, poderão V. Sas. verificar a situação da sociedade, documentos que demonstrem os investimentos e a aplicação da receita social, no exercício de 1964.

Ficamos à disposição dos Senhores Acionistas para quaisquer outros esclarecimentos que julgarem necessários.

Rio de Janeiro 1.° de março de 1965.

OCTAVIO THYRSO LÚCIO CABRAL DE ANDRADE
Diretor-Presidente

BALANÇO GERAL LEVANTADO EM 31 DE DEZEMBRO DE 1964

ATIVO		
IMOBILIZADO		
Instalações e equipamentos	70.000	
Veículos	2.200.000	
Correção Monetária	4.884.000	7.154.000
DISPONIVEL		
Caixa	2.428.975	
Bancos conta movimento	80.822	2.509.797
REALIZÁVEL		
Dividendos a receber	35.600	
Títulos & ações	14.227.202	14.262.802
RESULTADOS PENDENTES		
Lucros & perdas		1.408.455
CONTAS DE COMPENSAÇÃO		
Ações em caução		100.000
		25.435.054
PASSIVO		
NÃO EXIGIVEL		
Capital	24.884.000	
Fundo de reserva	42.156	
Fundo de depreciação	330.000	25.256.156
EXIGIVEL		
Contas correntes		78.898
CONTAS DE COMPENSAÇÃO		
Caução da diretoria		100.000
		25.435.054

Rio de Janeiro, 31 de dezembro de 1964

OCTAVIO THYRSO LUCIO CABRAL DE ANDRADE — Diretor-Presidente; FERNANDO MANDARINO — Téc. Cont. — CRC .... 13.002 — GB.

DEMONSTRAÇÃO DA CONTA "LUCROS & PERDAS" EM 31 DE DEZEMBRO DE 1964

DÉBITO		
Saldo dos exercício: anteriores		235.443,30
Despesas gerais	1.753.927,80	
Impôsto de Renda c/reavaliação	40.700,00	
Juros & descontos	487.370,60	
Despesas bancárias	1.641.013,00	
Correção do meio circulante	0,30	3.923.011,70
		4.158.455,00
CRÉDITO		
Participações		2.750.000,00
Prejuízos verificados que se desdobram:		
exercícios anteriores	235.443,30	
n/ exercício	1.173.011,70	1.408.455,00
		4.158.455,00

Rio de Janeiro, 31 de dezembro de 1964

OCTAVIO THYRSO LUCIO CABRAL DE ANDRADE — Diretor-Presidente; FERNANDO MANDARINO — Téc. Cont. — CRC .... 13.002 — GB.

PARECER DO CONSELHO FISCAL

Os membros efetivos do Conselho Fiscal da Cafeeira Exportadora Muriaé S. A., reunidos na sede social para deliberarem sôbre o Relatório da Diretoria, Balanço Geral, Demonstração da Conta Lucros & Perdas e demais contas e papéis da Diretoria, relativos ao exercício encerrado em 31 de dezembro de 1964, são de parecer que os mesmos devem ser aprovados pelos Senhores Acionistas, porque refletem a situação real da sociedade.

Rio de Janeiro, 6 de março de 1965

EVERARDO AUGUSTO PEREIRA GUILHOM
WILSON DE OLIVEIRA
MARLY DOS SANTOS

Isa Motta e Maurício Lacerda Filho apresentam:

Ponto-contraponto

Círculos oficiais franceses manifestaram muito ceticismo em relação às negociações entre a IPEMA e armadores particulares daquela nação. Os gauleses não querem nada com firmas fortes ou que venham a sê-lo. Preferem negociar diretamente com os ingênuos pescadores do Nordeste.

Nós, brasileiros, admiramos sinceramente êste grande país que é a França. De um modo tradicional e quase atávico. Quem, de nossa geração, por exemplo, não foi embalado pelos belos alexandrinos de Corneille e Racine. Acontece que a admiração é levada por alguns a tal extremo que se transformou em verdadeira macaqueação. E' ultranolório que a cozinha francesa é a melhor do mundo. Mas isto não constitui uma razão para que se despreze a brasileira, não tão espetacular, mas muito boa também. Não entendemos por que esta obsessão em banquetear hóspedes ilustres com menus pretensiosos do nôvo rico provinciano. Lendo o cardápio do jantar que será oferecido ao Xá da Pérsia pelo presidente Castello Branco deparamos, entre outras, com as costumeiras iguarias tão ao gôsto dos organizadores de festas oficiais: Pintade e Profiterolles au chocolat. Daí à França o que é dela. Nacionalizai a Pintade. Que os nossos visitantes tenham daqui por diante uma oportunidade de provar a nossa comida típica tão deliciosa. E' o que manda o bom-gôsto em todos os países do mundo: dar o que se tem e não pedir emprestado.

A. A.

O sr. Aluízio Alves, que estava na Guanabara, partiu para o seu Estado. Volta na segunda-feira. Foi a Natal para assistir a uma reunião de trinta bispos, onde estará presente um representante do Papa. A espôsa do Governador, dona Yvone, está passando uns dias no Rio. Sempre bonita e simpática.

Cada Ministro tem exatamente trinta minutos, e muito bem cronometrados, para despachar com o Presidente da República. Raymundo de Brito foi o único até hoje que conseguiu passar da conta. Por um motivo muito simples. Havia esquecido o aparelho com o qual sistemàticamente toma a pressão do marechal Castello Branco. Mandou buscar o referido aparelho, que custou a chegar. Será que foi esquecimento mesmo?

R. B.

O sr. Mourão Filho é o único candidato inscrito, até agora, ao Govêrno da Guanabara. Sua filha casa-se no dia primeiro de maio. A recepção será em Ramos no Colégio Cardeal Leme, que pertenceu ao seu irmão, senador Mourão Vieira, já falecido.

Os filmes tchecoslovacos premiados serão exibidos no teatro da Maison de France. Entre os dias três e dez de maio, às dezoito horas e quinze minutos. A Comissão Coordenadora Internacional dos Festejos do IV Centenário patrocina êste festival.

A candidatura do sr. Hélio de Almeida está se tornando cada vez mais firme dentro do PTB. O sr. Doutel de Andrade tem poucas possibilidades. Mas a palavra final partirá do sr. Lutero Vargas.

A UDN tôda unida não tem eleitorado suficiente para garantir a vitória de um candidato seu ao Govêrno da Guanabara. Imagine agora com o "slogan" que vem adotando últimamente: Desunidos venceremos.

M. P.

O discurso do sr. Magalhães Pinto não foi bomba e sim foguete de lágrimas. Limitou-se a fazer lamentações e ensaios de ameaças. No fundo, no fundo, o que êle quer mesmo, é auxílio financeiro para o seu Estado.

Anistiar a todos é realmente uma atitude muito nobre. E cristã. E perfeitamente compreensível que os cassados desejem a anistia e agitem o problema. Incompreensível e paradoxal, no entanto, é o general Mourão Filho. Fêz a revolução para cassar tôda essa mesma gente que êle deseja agora anistiar. Vá lá se entender o homem.

ONU investigará morte de Arajarir

As oposições portuguêsas, caso seja confirmado o assassinato do General Humberto Delgado e de sua secretária, Arajarir Campos, pedirão a intervenção das Nações Unidas, para que seja constituída uma comissão de investigação, «para apurar os fatos e determinar as providências cabíveis, a exemplo do que ocorreu no Congo, por causa do assassinato de Patrice Lumumba.

O pedido de intervenção da ONU foi anunciado em nota distribuída pelo Diretório de Libertação Nacional, órgão das oposições portuguêsas, assinada pelo escritor Fernando Queiroga.

Delgado

Diz a nota que o "general Humberto Delgado, como líder das Oposições Portuguêsas, tinha e tem o direito de ser tratado como adversário, e nunca como um criminoso comum, suscetível de ser assassinado como qualquer salteador de fronteiras. Sua morte — que está traumatizando o mundo inteiro — mostra o nenhum respeito que têm os ditadores luso e espanhol pelo elementar direito das gentes. Nem a condição de brasileira e funcionária do general Humberto Delgado foi reconhecida a Arajarir Campos".

Declarando que as Oposições Portuguêsas desejam chegar ao poder "pelo processo democrático do voto livre", a nota adverte que "acompanham, atentas, todos os movimentos e delitos praticados pela ditadura em Portugal, para o devido julgamento pelos tribunais, quando da libertação de sua pátria que se avizinha".

FAB satisfeita com o primeiro foguete

O foguete brasileiro «CNAE-6.201», lançado sábado, na Barreira do Inferno, Rio Grande do Norte, alcançou 3.000 metros, o dôbro da altitude projetada, apresentando um único defeito, o desprendimento de duas alhetas (acessórios destinados a facilitar a trajetória) sendo a experiência considerada positiva pelo Brigadeiro Oswaldo Ballousier, que adiantou ter a FAB plano para usar o engenho em pesquisas meteorológicas, a partir de agôsto.

Na entrevista coletiva concedida, ontem, na Diretoria de Material da Aeronáutica, o Brigadeiro Ballousier desvendou os segredos da base de foguetes que a FAB opera por delegação da Comissão Nacional de Atividades Espaciais. Depois de testado e plenamente aprovado o foguete tipo «CNAE-6.201», a imprensa terá acesso à base, para assistir futuros lançamentos.

Técnica brasileira

O foguete foi desenhado, planejado e fabricado por técnicos brasileiros, em São José dos Campos. Existem na base de Ponte Negre (Barreira do Inferno, nome como é conhecida e que desagrada aos oficiais da FAB) três rampas de lançamento, sendo duas iguais e uma menor. Sua área é aproximadamente a mesma de Ipanema e qualquer pessoa pode ter acesso, na condição de não atrapalhar as experiências. D. Hélder Câmara já a visitou.

O combustível utilizado é sólido, fórmula nacional, à base de componentes importados, difíceis de encontrar no mercado brasileiro. A experiência mostrou que êle é apropriado para o programa da FAB, pois só uma parte da carga foi utilizada no lançamento de sábado. Dirige as pesquisas o capitão Fernando Mendonça, que tem curso nos Estados Unidos e outros quatro oficiais se encontram lá, estudando para ocuparem funções importantes na base.

O brigadeiro Ballousier disse que na América Latina nós não somos os primeiros a realizar experiências com foguetes, pois a Argentina já se antecipou.

A FAB e a CNAE franquearam a base a cientistas de outros países e mantêm intercâmbio com a França e Estados Unidos, notadamente.

Itamarati espera

A assessoria de imprensa do Itamarati informou, ontem, ao DC que aquêle órgão ainda não recebeu comunicação oficial das embaixadas brasileiras em Lisboa e Madri, sôbre a morte do ex-general Humberto Delgado e de sua secretária Arajarir de Oliveira.

Delegado de U Thant veio pedir dinheiro

A fim de obter apoio financeiro para o Instituto de Formação Profissional e Pesquisas das Nações Unidas (IFPP), chegou, ontem, dos Estados Unidos, o Sr. Peter Casson, representante pessoal do secretário-geral da ONU, U Thant.

O Sr. Casson, que ficará no Brasil quatro dias e manterá conversações com os Ministros Leitão da Cunha e Roberto Campos, participou dos julgamentos de Nuremberg, como assistente do promotor britânico, e já visitou cêrca de 50 países, devendo agora percorrer nove países sul-americanos.

Vietnã

No Galeão, declarou à reportagem que U Thant acredita em uma solução do conflito no Vietnã por meio de negociações, embora não haja progresso nos esforços empregados nesse sentido. Quanto à China, o fato de não ser membro da ONU torna difícil a sua participação no problema.

A respeito da próxima conferência da OEA, declarou que o secretário U Thant é de opinião que os problemas locais devem ser resolvidos por organismos locais. Por isso — acrescentou — a ONU vê com entusiasmo a conferência da qual participará ativamente através de seus órgãos competentes, como a CEPAL.

«O secretário geral U Thant — disse ainda — quer uma maior participação da América Latina nas Nações Unidas, a exemplo do que fazem os 35 países africanos que nela têm assento. O capital humano da América Latina deve ser melhor aproveitado. O IFPP não será um sucesso, igualmente, sem a participação ativa dos países latino-americanos.

Decisão sôbre CACO foi adiada

O presidente do Diretório Central dos Estudantes, Ricardo Bicas, encaminhou ontem, ao Conselho Universitário, recurso dos estudantes da Faculdade Nacional de Direito, pedindo o reexame das punições impostas aos membros do CACO e a reabertura da entidade estudantil. O Conselho, entretanto nada deliberou durante a reunião de ontem, pedindo apenas à Comissão de Inquérito que lhe enviasse maiores esclarecimentos.

A Comissão, nomeada pelo reitor Pedro Calmon para apurar tôdas as atividades do CACO, deverá entregar até quinta-feira, a ficha estudantil de todos os alunos punidos, para que o Conselho possa anular ou homologar as punições.

Futebol noturno em Copa

Dentro de quatro meses, no máximo, a Praia de Copacabana, no Lido será iluminada com 120 lâmpadas de mil watts, colocadas em três postes de concerto, permitindo a realização de jogos noturnos de voleibol e futebol na areia. As pontes de luz iluminarão até a distância de 150 metros e obedecerão à mesma técnica de disposição nos estádios de modo a não ofuscar a visão dos jogadores.

Os postes serão também aproveitados para a instalação de um sistema de alto-falantes que poderá transmitir, inclusive, música de alta-fidelidade.

Acôrdo entre patrões (fumo) e operários

Os dirigentes do Sindicato da Indústria do Fumo do Rio de Janeiro comunicaram à entidade dos trabalhadores a decisão de cumprir o acôrdo firmado há dois anos sôbre o pagamento da gratificação de Natal, que não se efetuou em dezembro.

Em conseqüência, a diretoria do sindicato dos fumageiros desistiu de apresentar reclamação perante a Justiça do Trabalho, pleiteando o cumprimento do acôrdo, devendo ficar acertado em Assembléia-Geral.

La Rana quer se livrar de marido prêso

Na audiência de conciliação (a primeira), do desquite proposto pela atriz Alda Marina da Silva Miranda, conhecida nos meios artísticos como La Rana, contra seu marido Edson da Silva Miranda, realizada ontem na 2.ª Vara de Família, o juiz decidiu dar o prazo de dez dias para o réu contestar a alegação do advogado Mário Augusto, patrono da vedeta.

Inicialmente, o advogado do réu, atualmente cumprindo pena por estelionato tinha aceito a transformação do desquite litigioso em amigável o que não foi possível porque o casamento foi realizado há menos de dois anos. Terminado o prazo para contestação, o juiz marcará nova audiência.

Injúria

Por ocasião do casamento, realizado em 23 de novembro de 1963, o penitenciário disse à atriz que sairia da prisão dois meses depois, o que não se verificou. Em face disso, La Rana passou a visitá-lo aos sábados e domingos. Ultimamente, Edson vinha escrevendo cartas aos empresários da vedeta, dizendo que a mesma só trabalharia depois que êle lesse e aprovasse o contrato. Diante disso, La Rana decidiu requerer o desquite. Seu advogado alegou no pedido injúria grave o que deverá ser contestado pelo patrono do réu.

Como se recorda La Rana sofreu há algum tempo um desastre de avião, do qual foi a única sobrevivente. Na ocasião passou a receber longas cartas do presidiário Depois disso a atriz resolveu conhecê-lo o que ocorreu quando se comemorava o dia do Encarcerado começando então o romance que culminou com o casamento, agora desfeito.

Juarez tem terreno em Brasília

BRASÍLIA — O marechal Juarez Távora, ministro da Viação, recebeu ontem, no gabinete do Prefeito, a escritura definitiva do terreno que comprou à Novacap, no qual pretende construir sua residência em Brasília. O ato contou com a presença do prefeito Plínio Cantanhede, do superintendente da Novacap, sr. José Luiz Pinto Coelho de Oliveira, e de outras autoridades da PDF e do Ministério da Viação.

Falando na oportunidade, lembrou o prefeito Plínio Cantanhede que o marechal Juarez Távora sempre demonstrou ser amigo e colaborador de Brasília. O imóvel adquirido pelo atual ministro da Viação está localizado no Conjunto 86, do setor MSPW-Sul, com a área de 13.404 metros quadrados e custou ao marechal, há meses atrás, quinhentos mil cruzeiros.

Serenata na Uruguaiana

Vicente Celestino, Jorge Goulart, João Dias, Davi de Castro «Os Boêmios» e o regional de Dante Santoro responderão pela serenata programada para hoje, às 21 horas, em palanque armado na Praça Monte Castelo, encerrando os festejos do centenário da Rua Uruguaiana.

O concurso de vitrinas, parte do programa de comemoração do centenário, foi vencido pela «Seda Moderna», que obteve 150 pontos, contra 110 e 100 atribuídos às casas José Silva e Singer, classificadas em 2º e 3º lugares. Foram distinguidas com menções honrosas a Cibrás e a Castelo do Rio. As firmas vencedoras receberão diplomas. A Sloper foi considerada «hors concours».

A promoção do centenário da Rua Uruguaiana entusiasmou aos comerciantes da artéria, que desejam agora fundar sua Associação. Uma reunião com êsse fim será convocada nos próximos dias.

COMPULSÓRIO É LEI: CASTELO SANCIONOU

BRASÍLIA (Sucursal) — O Presidente da República recebeu ontem à tarde e sancionou a lei oriunda de projeto do Executivo que institui empréstimo compulsório de 10 a 30 por cento sôbre salários superiores a 600 mil cruzeiros mensais e prorroga, até o dia 17 de maio, o prazo para declaração do Impôsto de Renda, aprovada pela manhã, em reunião do Congresso Nacional.

O Congresso aprovou o substitutivo do deputado Mendes de Morais na Comissão Especial, quase integralmente aceito pelo Presidente da República, que após um único veto, ao parágrafo 2.º do artigo 10, que incluía entre as deduções admitidas pela lei 4.506 de 30-11-1964 as gratificações incorporáveis dos aposentados civis e militares.

A lei

A lei ontem sancionada, impõe a subscrição de Obrigações Reajustáveis do Tesouro Nacional nas seguintes bases: salários de 601 mil cruzeiros a 800 mil, 10%; de 801 mil a um milhão, 20%; de 1.001.000 em diante, 30%. Para o cálculo da faixa de subscrição, estabelece o parágrafo único do artigo 1.º, tomar-se-á por base o confronto entre a base (600, 800 ou 1.000 000) e a remuneração recebida pela pessoa sujeita à subscrição.

A subscrição compulsória incidirá sôbre a remuneração total do contribuinte, somando-se, para êsse fim, nos casos de acumulação de cargos, os vencimentos, salários ou proventos recebidos de mais de uma fonte. O contribuinte é obrigado a declarar, dez dias após a vigência da lei, aos órgãos de pessoal a que estiver vinculados, a soma total das remunerações recebidas em mais de uma fonte, indicando sôbre qual delas prefere o desconto.

Opção

A lei, artigo 6.º, isenta da subscrição compulsória as pessoas que fizerem, após a sua publicação, prova de que efetuou o depósito da soma correspondente à mesma, na Caixa Econômica Federal, por prazo igual ou superior a um ano. Tais depósitos, bem como quaisquer outros a prazo fixo por tempo igual ou superior a um ano, ficarão sujeitos à correção monetária.

São previstas multas equivalentes ao dôbro da subscrição para os contribuintes ou emprêsas que apresentarem declaração inexata ou a sonegarem

Paquistão denuncia agressão da China

O embaixador do Paquistão no Brasil, Sr. S. M. Murshed, declarou, ontem, à imprensa, que a intenção das grandes potências — Estados Unidos, Russia e Grã-Bretanha — em fortalecer a posição militar da Índia se destina a levá-la a atacar a China comunista

O diplomata reuniu os jornalistas para «dar informações verdadeiras» e disse que «a Índia passa por uma forte crise econômica e procura desviar a atenção do povo descontente para um problema externo, atacando então sucessivamente o território do Paquistão»

Terror

O sr. Murshed disse que "nos últimos dois anos a Índia se armou fortemente; além dos auxílios maciços em armas que lhe vêm sendo proporcionados pelos Estados Unidos e pela Grã-Bretanha, a Índia vem dispendendo mais na compra de armas do que na aquisição de alimentos, o que faz com que o país enfrente fome, inflação, conflitos linguísticos, além de outros problemas de caráter interno e internacional".

— "Para desviar a atenção popular da crise econômica que enfrenta, a Índia lançou-se numa aventura militar contra o Paquistão, que considera seu maior inimigo. A intensão da Índia é dar ao povo um inimigo externo para combater, evitando assim que combata internamente. Além disso, os ataques indianos ao Paquistão visam, ao mesmo tempo, a desviar a atenção mundial, da anexação ilegal da Cachemira à Índia e da atmosfera de repressão e terror imposta naquele território".

Muçulmanos

— "Na concretização de seus propósitos malignos — prosseguiu o embaixador — as fôrças indianas, no sábado, 13 de março do corrente ano, esmagaram o pequeno enclave de Dahagram, na calada da noite. O reduzido destacamento policial de 11 homens, ali sediado desde a independência, foi expulso. Quatro mil muçulmanos residentes no enclave foram forçados a fugir, em face da matança indiscriminada, incêndios e pilhagem".

— "Quando o Paquistão solicitou à Índia que suspendesse seus ataques, o govêrno indiano negou quaisquer ataques ou ocupação territorial. No entanto, decorridos alguns dias, admitiu que realmente atacara o enclave de Dahagram, e propôs a retirada de suas tropas da região ocupada. Quase na mesma ocasião em que atacava o enclave, a Índia reforçava seu poderio militar na fronteira meridional do Paquistão Ocidental, na região do Rann de Kutch — vasta região desabitada, situada entre a antiga província do Sind no Paquistão Ocidental e o antigo principado de Kutch, agora incorporado ao estado indiano de Gujrat. A metade setentrional desta região, que cobre uma área de 3.500 milhas quadradas, pertence legitimamente ao Paquistão; no entanto, a Índia vem disputado com o Paquistão o direito de posse sôbre o território".

Artilharia

O embaixador S. M. Murshed, após mencionar os ataques na fronteira de seu país, disse que a "Índia acaba, uma vez mais, de atacar o Paquistão, empregando em sua ação militar tanques e peças de artilharia. No ataque, foram utilizadas duas brigadas de anfantaria, além de tropas de pára-quedistas, num total de 18 mil homens". E prosseguiu:

"O govêrno do Paquistão notificou ao presidente do Conselho de Segurança os ataques planejados e premeditados, levados a efeito por fôrças militares indianas, com o intuito de se apossarem de território paquistanês. O nosso govêrno uma vez mais solicitou à Índia a suspensão de seus ataques, e a solução pacífica dos problemas, entre os dois países, cabendo-lhe exclusivamente a responsabilidade do que vier a acontecer" — finalizou o diplomata.

DE POUCA CONVERSA

O sr. Miguel Arraes depôs ontem, das 9 às 16 horas, no IPM do ISEB, a portas fechadas. Dona Madalena, mulher do ex-Governador, ficou na sala de espera durante todo o tempo, juntamente com o advogado Sobral Pinto. Ao sair da sala do IPM, o sr. Miguel Arraes limitou-se a dizer aos jornalistas que o coronel Gérson de Pina podia dizer, melhor do que êle, o que ocorrera. Enquanto esperava, dona Madalena conversou com os jornalistas, revelando, entre outras coisas, que seu marido já entregou a tradução de um livro de Voltaire, a que se dedicou durante parte do tempo em que estêve prêso. Como de costume, o coronel Igrejas, da LIDER, também compareceu.

Mãe Carioca já tem primeira candidata

Entre os numerosos telefonemas que recebemos ontem, de pessoas interessadas na escolha da "Mãe Carioca do IV Centenário", destacamos a ligação feita pelo marido de uma senhora já considerada forte candidata ao título, pois é mãe de 14 filhos.

Êle, sr. José Monteiro da Costa Jr., conquistou o título de "Papai Comerciário de 1964" e nos telefonou para inscrever sua espôsa, d. Astrogilda Moraes da Costa. O casal reside no subúrbio de Olaria. Ela tem sòmente 44 anos. Casou-se com o sr. José Monteiro aos 15 anos e, desde então, já teve 22 filhos, tendo sobrevivido 14. Até o momento, d. Astrogilda é a candidata mais forte ao título instituído pelo DC, em colaboração com a Comissão do Dia das Mães. Mas as inscrições continuam abertas no nosso Departamento de Promoções e Relações Públicas, na Av. Rio Branco, 25, sobreloja. Das candidatas, exige-se apenas nome, endereço, número de filhos (com as respectivas certidões), pois o título caberá àquela que tiver prole mais numerosa.

Elogio

O sr. Jorge Franke Geyer, presidente da Comissão do Dia das Mães, recebeu com satisfação a iniciativa do DC, de eleger a Mãe Carioca do Ano. Disse acreditar que a promoção resultará em grande sucesso, vindo contribuir, ainda mais, para o maior brilhantismo do programa geral de comemorações do Dia das Mães que cai neste ano a 9 de maio.

Como presidente e um dos maiores entusiastas das campanhas promocionais animadas pelo comércio, anualmente, o sr. Jorge Franke Geyer elogiou o ingresso do DC em tais campanhas, afirmando que "com o apoio de um jornal tão popular, de larga tradição e que desfruta de enorme simpatia junto ao público, não há dúvida quanto ao êxito não só desta como de outras realizações produzidas em conjunto com o Sindicato dos Lojistas e o Clube de Diretores Lojistas".

CONTRIBUIÇÃO IMPORTANTE

O presidente da Comissão do Dia das Mães, sr. Jorge Franke Geyer, afirma que o concurso instituído pelo DC, para a escolha da Mãe Carioca do IV Centenário é importante contribuição para o sucesso da data mais querida da família brasileira.

Economistas chamados a votar hoje

A diretoria do Sindicato dos Economistas lançou um apêlo aos associados no sentido de que compareçam para votar hoje, último dia das eleições, evitando assim a intervenção na entidade.

Sòmente um número reduzido de economistas manifestou-se nas urnas, até o momento havendo possibilidade de não ser atingido o quorum legal.

Paradantas quis dar 20% a Ivete

Loubet Chuques, um dos sócios da agencia Paradantas de automóveis, firma que lesou em Cr$ 1 milhão a cantora Ivete Garcia, da Rádio Nacional, foi prêso, ontem, pela Delegacia de Defraudações e confessou que havia oferecido Cr$ 200 mil pela promissória que Moacir Paradantas, um de seus sócios, havia passado para a artista.

A cantora que havia entregue o dinheiro ao comerciante, como parte do pagamento de um "Gordini", disse ontem ao detetive Nélson Duarte da Silva, da Defraudações, que Moacir Paradantas ficou de entregar o carro até o dia 10 de janeiro e não o fêz, desaparecendo logo depois que sua firma entrou em concordata.

Preventiva

Moacir Paradantas, que responde a vários inquéritos na Delegacia de Defraudações, está com sua prisão preventiva decretada. Segundo depoimento de Loubet Chuques, os irmãos Paradantas estariam escondidos numa cidade do Estado do Rio. Ontem mesmo, o detetive Nelson, acompanhado de seus auxiliares Jaci e Pascoal, seguiu com destino a Teresópolis, onde Moacir possui uma casa de campo.

La Rocque cresce para IAPC

O sr. José Frederico de La Rocque teve seu nome fortalecido, nas últimas horas, como candidato à presidência do IAPC, graças ao apoio do general Cordeiro de Farias e ao fácil trânsito que tem, em tôdas as áreas políticas.

Segundo informações colhidas em fontes do gabinete do ministro do Trabalho, a escolha do futuro presidente do IAPC será decidida ainda esta semana, apresentando-se como mais prováveis candidatos os srs. Hermano Pessoa e José Frederico de La Rocque, êste último diretor da Santa Casa.

TRE não marca eleição para 2.º de Aurélio

O Tribunal Regional Eleitoral da Guanabara, em reunião realizada ontem, considerou prejudicado o pedido do Comitê Interpartidário (PTB-PSD-PSB-PRT-PR-MTR e PST) no sentido de ser marcada data para a eleição do governador e vice-governador em face da decisão presidencial de convocar para 3 de outubro eleições estaduais. Na mesma sessão, considerou-se incompetente para apreciar pedido de programação de eleição para o cargo de suplente do senador Aurélio Viana, vago com a morte do sr. Adamastor Lima, por se tratar de mandato de âmbito federal.

Cafèzais ou canaviais?

Por proposta do IBC, o IAA está para autorizar a instalação de mais cinqüenta usinas de açúcar no Paraná e em São Paulo. A notícia choca pelo absurdo aparente, mas chocará muito mais pelo que poderia ser chamado filosòficamente o absurdo transcendente. O que acontece com o IBC é que seus estudos sôbre a racionalização da cafeicultura chegaram agora à conclusão de que os cafèzais improdutivos devem ser erradicados e substituídos por canaviais. Dando a sugestão, o IBC se dispõe a financiar a substituição e a instalação das usinas. O IAA mostra-se de acôrdo com o plano. Ou talvez não se sinta com fôrças para resistir ao poderio do IBC. Êsse é o absurdo por fora.

Por dentro, o absurdo consiste, inicialmente, em que o mercado mundial de açúcar, tão abarrotado quanto o do café, já não comporta novos excedentes de produção. Quando Cuba se tornou um país comunista e passou a comerciar quase com exclusividade com a URSS e outras nações comunistas, o Brasil, mesmo sentindo pena dos cubanos pelo destino que os colheu em malhas cruéis, sentiu-se feliz por conquistar, a duras penas, parte da cota cubana comprada anteriormente pelos Estados Unidos. Essa ampliação do nosso mercado já foi absorvida e agora não há para quem vender mais. Que é que se vai fazer então com cinqüenta novas usinas, tôdas na região cafeeira e nenhuma na região tradicional do açúcar?

Mas o absurdo prossegue. O IBC vai financiar a construção das novas usinas e só poderá fazê-lo gastando dólares para a importação de equipamentos. Ora, o país está vivendo uma fase de enormes sacrifícios para ordenar suas finanças e seu orçamento cambial. Como se admitirá, então, que vá gastar um dinheiro suado e precioso com um plano que não dará rendimento? Numa época de crédito escasso, os investimentos, sobretudo em moeda forte, devem dirigir-se para setores pioneiros ou reprodutivos e não para uma economia de mercado exaurido como é a do açúcar.

Quando pressiona o Instituto do Açúcar e do Álcool, o IBC não está agindo como instrumento do govêrno federal e sim como uma tribuna de defesa de interêsses regionais. Seria compreensível que os governadores de São Paulo e do Paraná lutassem para conseguir para seus Estados essas usinas e respectivo financiamento. O que não está certo é o Sr. Leônidas Bório, presidente do IBC, deslocar-se da posição de árbitro para a de advogado. Por mais legítimos que sejam os interêsses da cafeicultura, as ligações do Sr. Bório com os cafeicultores e as aspirações e as implicações da política local, o presidente do IBC é um delegado do presidente da República e não um preposto dos Estados cafeeiros.

A racionalização da cafeicultura e a erradicação dos cafèzais improdutivos são objetivos nacionais. Mas o plano de substituição de cafèzais por usinas e canaviais será, no máximo, um medíocre objetivo regional, pois o verdadeiro interêsse dos Estados cafeeiros não está em atentar contra a economia nacional e sim em melhorá-la. Que diria o Sr. Bório se o IAA, responsável pela economia dos Estados açucareiros, cogitasse de substituir canaviais por cafèzais?

Adauto não deixa CL sem resposta

O núcleo dirigente da UDN dedica-se, desde ontem, a um intenso trabalho de mediação junto ao sr. Carlos Lacerda, visando impedir que um conflito de graves proporções venha a ocorrer ao encerrar-se a Convenção Nacional, hoje em Niterói.

Depois de um primeiro dia tranqüilo, o conclave chega ao seu final ameaçadoramente. O deputado Amaral Neto, que ontem permaneceu todo o tempo em Niterói, mantém-se disposto a usar efetivamente da violência se isto fôr necessário para impedir que use da palavra o Governador carioca. De sua parte, o deputado Adauto Cardoso afirma que está pronto a responder no mesmo tom se o sr. Carlos Lacerda manifestar qualquer crítica ao Govêrno Federal no pronunciamento que talvez faça amanhã.

Desde ontem já o sr. Bilac Pinto busca impedir que a discordia leve ao fracasso a reunião partidária. O Presidente da UDN procurou ontem pela manhã o sr. Carlos Lacerda para indagar quais seriam seus reais propósitos na convenção udenista e buscar uma fórmula que unificasse as posições. O Presidente udenista sabe que o Governador, como candidato já lançado pelo partido à Presidência da República, dificilmente poderá deixar de usar a palavra no conclave; mas seu empenho é no sentido de que o discurso não revolva divergências, dividindo em vez de unir. Que seja apenas uma exaltação à UDN e um apêlo à unidade.

Dêsses entendimentos não participou o sr. Adauto Cardoso, que prefere guardar-se para pedir a palavra logo após o Governador e responder-lhe à altura caso o problema da sucessão na Guanabara ou as críticas ao Govêrno Federal sejam tratados.

No seu esfôrço para impedir o agravamento da crise, o sr. Bilac Pinto, juntamente com o sr. Ernani Sátiro procuraram ontem demover o sr. Amaral Neto de suas intenções agressivas — tudo em vão.

Batalha das moções

A eleição do sr. Ernâni Sátiro está sendo considerada pacífica. A chapa que está sendo organizada pelo sr. Paulo Sarazate inclui na 1ª vice-presidência os srs. Padre Godinho, senador Adolfo de Oliveira Franco e deputado Antônio Carlos Magalhães. Para a Secretaria Geral, o sr. Oscar Correia e subsecretário Lourival Batista.

Graças à ação conciliadora do sr. Rondon Pacheco, a "batalha das moções", ontem travada, resultou em um empate de um a um: nas suas decisões finais, o conclave registrará um apoio ao Govêrno do presidente Castelo Branco e à candidatura presidencial do sr. Carlos Lacerda.

A Secretaria da Convenção recebeu numerosos telegramas de apoio à uma e outra posição, mas os funcionários foram impedidos de divulgar as cópias aos jornalistas antes de uma triagem do sr. Bilac Pinto, que quer impedir o agravamento da crise, com a divulgação das mensagens.

Reforma ministerial divide bloco

Com a UDN colocando-se contràriamente à reforma ministerial e os pessedistas integrantes do Bloco Parlamentar Revolucionário insistindo na substituição dos atuais Ministros, o agrupamento governista da Câmara caminha para uma séria crise, na disputa dos cargos ministeriais.

Com a ausência do sr. Ernâni Sátiro, que representa a UDN no Bloco, os representantes dos demais partidos aprovaram ontem a moção dos pessedistas sugerindo ao Govêrno a modificação do atual Ministério, com a substituição dos integrantes de tôdas as pastas, à exceção das militares, do Planejamento e da Fazenda.

Estavam presentes à reunião os seguintes integrantes do "Colégio de Líderes", o órgão de cúpula do BPR: Arnaldo Cerdeira (pelo PSP), Cid Furtado (pelo PL), Hamilton Prado (pelo PDC), Último de Carvalho (pelo PSD) e Teódulo de Albuquerque (pelo PTB). Estes nomes representam os integrantes de seus partidos que formam no BPR.

Nos têrmos da resolução aprovada, o Bloco, depois de sugerir ao Presidente a reformulação ministerial, apresentará três nomes para cada pasta.

Mílton não teve missão

O ministro Milton Campos desmentiu ontem informação que fôra dada à imprensa na véspera pelo deputado Armando Falcão, segundo a qual o presidente da República teria atribuído ao ministro da Justiça a missão de pacificar o quadro sucessório da Guanabara. Disse o sr. Milton Campos que não se avistou com o presidente da República em Brasília, tendo ficado absorvido apenas com problemas administrativos de seu Ministério.

Contestou também que houvesse apreensão com a formação de qualquer frente de governadores contra o Govêrno. Assegura que não há tal frente nem há a apreensão.

Ameaça a Lacerda

A candidatura do sr. Carlos Lacerda à Presidência de República está ameaçada de não mais ser válida, se fôr aprovada a emenda proposta pelo deputado Carlos Werneck (PDC-RJ) ao projeto referente ao Código Eleitoral. O representante fluminense sugeriu pura e simplesmente a eliminação do texto da Lei do artigo 381 do Código, que assegura: "Esta Lei não altera a situação das candidaturas a Presidente e Vice-Presidente da República e a Governador e Vice-Governador de Estado, desde que resultantes de convenções partidárias regulares e já registradas ou em processo de registro, salvo a ocorrência de outros motivos de ordem legal ou constitucional que as prejudiquem".

A emenda Werneck não foi, até o momento, levada em conta pelos meios políticos (principalmente da UDN), pois é inocente em sua aparência, já que diz simplesmente: "...suprima-se o artigo 381". Se aprovada, fato que só se dará no caso de os líderes da UDN e do PSP não se aperceberem do seu alcance, não apenas o sr. Carlos Lacerda ficará prejudicado, como também o governador Ademar de Barros, que já têm suas candidaturas postas no cenário da sucessão do marechal Castelo Branco.

Alkmin: "política não saiu"

O presidente Castelo Branco recebeu em audiência na manhã de ontem o vice-presidente da República sr José Maria Alkmim. "Política não saiu" foi a resposta do vice-presidente da República ao ser abordado pela reportagem acrescentando que irá com o presidente Castelo Branco, sábado, a Ipatinga.

Disse também ter tido uma palestra "muito agradável e muito boa", esquivando-se a entrar em detalhes sôbre os pronunciamentos dos governadores Lacerda e Magalhães Pinto, afirmando ser "o ponto de vista de cada um".

Quanto ao regresso do ex-presidente Juscelino Kubitschek e se tratara dêste assunto com o presidente Castelo Branco, informou desconhecer a data de seu regresso e que êste assunto não fôra ventilado em seu encontro com o presidente.

China sem combustível

LONDRES — O govêrno de Pequim dificilmente poderá estar preparado para uma luta que envolva seriamente suas fôrças — declararam peritos militares britânicos — pois o suporte aéreo em larga escala, que seria necessário em uma luta demorada, levaria inevitàvelmente ao desaparecimento da fôrça aérea chinesa, que se acha bastante enfraquecida com a recusa da URSS de prover os combustíveis especiais e peças sobressalentes para os aparelhos que vendeu no passado à China.

Muito menos, Pequim pode esperar, nas circunstâncias atuais que os Estados Unidos possam diminuir o estoque de bombas e a concentração de tropas na sua fronteira e as fôrças chinesas se empenharem na batalha do Vietnã. Mas após as suas repetidas promessas de ajuda ao Vietnã por certo Pequim não pode "cruzar os braços" se quer que a sua palavra seja acreditada no futuro por seus aliados.

Possivelmente, a única iniciativa que a China poderá tomar é colocar suas tropas no Vietnã do Norte — se é que elas já não estão lá — sob o pretexto de que foram deslocadas como prevenção a uma possível invasão do Norte pelo Sul, com apoio americano.

Num momento imediato à tal invasão, um enorme clamor seria, presumivelmente, levantado contra a agressão imperialista e uma exigência de cessar fogo colocaria a comissão internacional de contrôle em ação para separar as duas partes. Caso não houvesse tal invasão os comunistas seriam capazes de apresentar um incidente de fronteira como tal, ou mesmo de provocar um, com êsse fim.

De qualquer modo, as tropas chinesas, quer estivessem no interior de suas fronteiras ou no Vietnã do Norte, poderiam declarar sua presença em cumprimento das promessas feitas a Hanói por Pequim, sem entrar em contato direto com as tropas americanas. Uma ordem de cessar fogo supervisionada pela comissão de contrôle poderia trazer ao Vietnã do Norte alguma segurança contra a invasão que Hanói, impressionada com recentes rumores de Washington, considera como um perigo real. Mas mesmo que a situação se desenvolva neste sentido ou em outro qualquer, não pode haver dúvidas de que a China simplesmente está impossibilitada de lutar contra os EUA em quaisquer ações militares que compreendam hostilidades em larga escala.

O Vietnã do Norte está tão firmemente ao lado de Pequim na disputa sino-soviética que a presente disposição de Hanói é de fazer um esfôrço no sentido de aceitar o conselho da China. Nessas circunstâncias, Moscou dificilmente poderá esperar tirar as castanhas de Mao do fogo, para comêlas.

Mas se o perigo para o regime do Vietnã do Norte fôr mesmo sério, e se Hanói então insinuar a Moscou que está pronto a negociar a sua posição no conflito sino-soviético em troca da ajuda soviética, os dirigentes soviéticos poderão julgar que o momento de sua intervenção terá chegado.

Êle poderia, talvez estar preparado para encampar as "advertências" chinesas aos EUA para si, e até mesmo a fazer alguma coisa para ajudar Hanói. Se a política soviética permanecer coerente, êle só fará isso se estiver certo de que o Vietnã do Norte irá moderar sua política e não irá envolvê-lo em hostilidades diretas aos EUA. (FNS)

Definição

Comentando o suposto assassinato do general Delgado, assim se manifestou o capitão Galvão, veterano de lutas contra o salazarismo: "Foi obra dos comunistas. Nenhum grupo oposicionista nem a PIDE tinham interêsse em eliminar um louco, cuja insanidade mental só servia para desmoralizar a oposição portuguêsa".

A frase, procurando definir a personalidade de Delgado, definiu a de Galvão. E' deplorável que alguém se refira dessa maneira a um ex-amigo, ex-companheiro de ideais e principalmente a um morto. Isto, pelo lado moral. Pelo mental, o declarante parece não ficar muito acima do outro, denunciando "os comunistas" como autores do bárbaro assassinato. A acusação fácil e vulgar seria também engraçada, se não interpusesse entre ela e o acusador o cadáver de um homem.

"Sense of humour"

O ministro Suplicy de Lacerda aparece aos leitores de certo vespertino como tendo reagido "com esportividade" ao plebiscito dos estudantes, sôbre a validade da Lei 4.464, mais conhecida como "lei Suplicy", que limita a autonomia dos diretórios estudantis. Diante dos 90% de votos contrários à lei, o ministro teria aberto um magnânimo sorriso e se referido ao pleito como "coleta jovial da rapaziada".

Êste "sense of humour" supliciano é absoluta novidade para todos quanto têm acompanhado sua conduta bem intencionada mas inábil à frente do MEC. Por menos que uma enxurrada de 90% de pronunciamentos contrários às suas pretensões, o professor descarrega a manopla sôbre as cabeças dos rebeldes, tal um vigilante guarda pretoriano da educação e da cultura.

Como, agora, face aos resultados da consulta plebiscitária, êle se transmuda em "fraseur" complascente e educador ponderado, a alisar paternalmente as cabeças que ontem aturdiu com o impacto de sua mão pesada? Acredite quem quiser.

MUNDO VASTO, VASTO MUNDO — José Auto

Miscelânea

Ait Ahmed, o revolucionário argelino que durante mais de seis anos foi companheiro de Ben Bella na prisão em Paris, teve sua pena de morte comutada em prisão perpétua pessoalmente pelo atual ditador argelino, conforme noticiaram os telegramas. Ahmed é considerado herói na Cabília, onde à frente de seus conterrâneos berberes chefiou uma revolta no ano passado contra o regime de Argel. Agora, êle e Si Moussa também beneficiado pela magnanimidade do ditador serão provavelmente remetidos para os confins do Saara onde vão fazer companhia ao antigo primeiro-ministro Ferhat Abbas, ao ex-ministro da Justiça Amar Bentoumi a vários antigos deputados, inclusive Abderramane Farès, ex-presidente do govêrno provisório.

—

O Xá do Irã, que em breve nos vai visitar, escapou por um milagre de ser assassinado, recentemente. O assassínio político é endêmico no Irã, que fàcilmente pode fazer concorrência a Alagoas. Dois primeiros-ministros foram mortos nos últimos anos e o próprio Xá Reza Palhevi escapou em 1949 às balas de homem disfarçado em fotógrafo que o atacou a tiros de pistola. O soberano tem inimigos entre os senhores feudais e fanáticos religiosos, por causa da sua revolução branca. Introduziu no país a reforma agrária, a nacionalização das florestas, a venda das fábricas de propriedade do govêrno a empresários particulares, a participação de lucros pelos operários, fêz uma revisão das leis eleitorais e deu início a um programa de educação em massa para erradicar o analfabetismo no país, que se eleva a 80% da população. Nesse processo, abriu mão de dez mil aldeias de propriedade da Coroa (servos da gleba), distribuindo a terra pelos camponeses. Concedeu direitos às mulheres e já há seis delas que foram eleitas para o Parlamento. E corrente em Teerã êste dito: "Se o Xá morrer amanhã, êste país se tornará do dia para a noite mais caótico do que o Vietnã do Sul".

—

John Rutherford, jornalista australiano, surpreendeu-se com a onda de liberalização na Tchecoslováquia: revistas satíricas nos teatros e sátiras nas quase cinqüenta boates de Praga, recepção triunfal da juventude ao trompetista Louis (Satchmo) Armstrong, ressurgimento da arte cinematográfica, que havia sido abastardada pelo realismo socialista da era stalinista. "Um grupo de autores teatrais está fazendo um desafio semelhante no teatro. Há os teatrólogos do regime, que defensivamente continuam a produzir "realismo socialista". Há os "revisionistas", que deixam suas peças ser retocadas para ficarem dentro dos limites da "liberalização". E há os jovens escritores que se recusam à autocensura e escrevem como bem entendem. Se lhes é negada a encenação de um trabalho, êles se recusam a reescrever e arranjam sempre um colega para escrever sôbre um outro tema igualmente ousado". O govêrno se mostra impotente para amordaçar o ressurgimento".

—

Nova ópera em Pequim: "O balde de esterco" (humano). Marido e mulher em drama de consciência para decidir se levam o que há no balde para a sua horta particular ou para a lavoura coletiva. O clímax é atingido quando os dois concordam em levar as fezes para esta última. Os espectadores ficam profundamente comovidos com isso e prorrompem em assovios que é a maneira chinesa de aplaudir. Até nisso são antípodas.

DIARIO CARIOCA

Sede: Avenida Rio Branco, 25 — Sobreloja — Diretor Vice-Presidente: Zélio Valverde: — Diretor Responsável: Prudente de Moraes, neto

Presidência..	43-3014	43-6465	Economia		43-8447
Vice-Presid..	43-6465	43-3930	Esporte		43-8447
Superintend.	43-6465	43-3014	Gerência....	43-9844	43-9325
Diretor-Responsável.		43.9292	Contabilidade		43-9325
Chefia de Redação..		43-9292	Publicidade..	43-9466	43-9341
Secretário		43-5539	Revisão e Oficina...		43-5609
Rep. Geral.	43-5574	43-9048	Circulação/Expedição		43-8776
Relações Públicas...		43-8447			

SUCURSAIS DO «DIARIO CARIOCA»

NITERÓI — Avenida Amaral Peixoto, 60 — Sala 611 Telefones: 2-7863 e 2-2844
SÃO PAULO — Rua Barão de Paranapiacaba, 61 - 4º andar, grupo 24 — Telefones: 32-5641 e 35-6286
BELO HORIZONTE — Rua São Paulo, 1071 — 1º andar, sala 1 — Telefones: 4-6401, 2-9293 e 2-1236

ASSINATURAS

Trimestral	Cr$ 3.000	Semestral (outros países)	Cr$ 8.000
Semestral	Cr$ 5.000	Anual	Cr$ 15.000
Anual	Cr$ 10.000		

Venda Avulsa:

Preço do exemplar, inclusive aos domingos .... Cr$ 80

DC-BRASÍLIA

(Edição brasiliense do DIARIO CARIOCA)
Fundado em 12 de setembro de 1959
Diretor: MAURO DA CUNHA VALVERDE
REDAÇÃO E ADMINISTRAÇÃO
Avenida W-3 — Quadra 8 — Sobreloja — Plano-Pilôto
TELEFONES — Diretoria 2-1823 — Publicidade: 2-1838 — Redação: 2-6760 — 2-6077
Preço do exemplar, inclusive aos domingos .... Cr$ 80

JQ CONTRA CL PARA OBTER REVISÃO

Uma campanha contra o sr. Carlos Lacerda, estendendo-se aos srs. Ademar de Barros e Magalhães Pinto marcará a "rentrée" do sr. Jânio Quadros na arena política, informa-se em São Paulo. À atitude do ex-presidente da República não seria estranho o general Golbery do Couto e Silva e o seu SNI. Confirmada a informação, o sr. Jânio Quadros seria o instrumento do Govêrno Federal para o vale tudo simultâneo com Lacerda, Ademar e Magalhães, de bôlsa valiosíssima: a revisão do ato que cassou os direitos políticos do homem da vassoura. Sôbre êsse assunto, São Paulo fornece outra notícia, um pronunciamento do general Guedes, simpático à revisão de JK e contrário à de JQ. Em Brasília os militares estão agastados com Lacerda e solidários com o marechal Castelo Branco, que em Ipatinga terá nôvo encontro com outro governador rebelde, o sr. Magalhães Pinto.

GUANABARA

Fabiano Villanova

Acôrdo contra CB fêz Lacerda voltar

O sr. Carlos Lacerda reassumiu ontem, o Govêrno da Guanabara, depois de se reunir com o vice-governador Rafael de Almeida Magalhães, e com os secretários Raul Brunini e Célio Borja, informando-lhes de quase todos os acôrdos formais firmados com o governador Magalhães Pinto, o que forçava seu retôrno imediato ao govêrno.

Assessôres palacianos anunciaram que o sr. Carlos Lacerda só voltou a governar antes da chegada do Xá da Pérsia, porque sentiu a necessidade de controlar, na qualidade de Chefe do Executivo guanabarino, tôdas as aticulações oposicionistas que vêm sendo feitas contra o presidente Castelo Branco. Embora não se afaste do problema sucessório do Estado, o governador deixará que até segunda ordem, o sr. Rafael de Almeida Magalhães promova as negociações que bem entender.

O Governador carioca conferenciou ontem, com o sr. Abreu Sodré, idealizador de sua candidatura à Presidência da República, falando sôbre a Convenção Nacional da UDN instalada em Niterói. Mais tarde, recebeu os deputados Edson Guimarães e Geraldo Ferraz conversando sôbre a ação desenvolvida junto aos convencionais partidários das candidaturas dos srs. Raimundo de Brito e Adauto Lúcio Cardoso, que aos poucos vão transferindo seu apoio ao sr. Enaldo Cravo Peixoto.

Danilo com militares

O presidente da Assembléia Legislativa do Estado da Guanabara, deputado Danilo Nunes, desenvolveu ontem, intensa atividade no setor militar, comparecendo pela manhã no Ministério da Guerra e, à tarde, no Conselho de Segurança Nacional. O deputado que também é general, negou-se a comentar os assuntos tratados, dizendo tratar-se apenas de "visitas de cortesia". No Ministério da Guerra dizia-se que o sr. Danilo Nunes procurou saber sôbre as investigações realizadas na Assembléia por agentes dos Serviços Secretos.

Defesa da democracia

As lideranças dos partidos de oposição ao sr. Carlos Lacerda, estão coordenando o lançamento de um manifesto à Nação, repudiando qualquer tentativa que vise à perturbação do regime democrático, parta de onde partir, não admitindo também, qualquer interferência no processo eleitoral. O documento lembrará, ser antidemocrático, qualquer interferência do Poder Executivo ou do Judiciário, com referência à escolha pelos partidos de seus candidatos nas eleições que realizar-se-ão em onze estados".

Lott, o conselheiro

Tôda Comissão Executiva do Partido Socialista Brasileiro viajou ontem, pela manhã, para Teresópolis, a fim de encontrar-se com o marechal Teixeira Lott, discutindo o problema sucessório.

Por outro lado, o deputado Gonzaga da Gama Filho estêve com o genro do ex-Ministro da Guerra, procurando marcar uma entrevista. O líder do PSD, também quer ouvir a opinião do marechal Lott.

Caso da "caixinha"

O deputado Sinval Sampaio, presidente da CPI, que vai apurar denúncias sôbre a existência de uma "caixinha" admitiu a possibilidade do senhor Everardo de Magalhães Castro ser obrigado à comparecer diante da Comissão, nem que seja em baixo de vara. Hoje, às 10 horas, a CPI estará reunida. Confirmando que agrediu o sr. Everardo e por isso estava incompatibilizado, o deputado Carlos Sampaio não mais será um dos representantes da UDN na CPI. Será substituído pelo sr. Nina Ribeiro. Ontem, o sr. Everardo estêve no Palácio Guanabara explicando ao governador Carlos Lacerda suas atitudes. A bancada estadual da UDN não está mais apoiando a ação de seu companheiro.

Carta-segrêdo

Desmentindo que estivesse de posse de uma carta do sr. Carlos Lacerda dirigida ao ministro Raimundo de Brito, o deputado Armando Falcão disse que na verdade, foi informado dessa intensão do governador, tendo na oportunidade, lhe aconselhado a evitar novas divisões na área do Partido. Acha ser possível que a carta não exista, acreditando que sua ação tenha influído nesse sentido. Na carta, o sr. Carlos Lacerda pretendia arrasar com a candidatura do sr. Raimundo de Brito.

SÃO PAULO

Jânio vai à forra: enfrentará Lacerda

(Da Sucursal) — Informações correntes nesta capital afirmam que o ex-presidente Jânio Quadros, no momento, desinteressado da revogação do ato que suspendeu os seus direitos políticos, está preparado para reiniciar a sua atividade pública, através de uma vigorosa campanha contra o governador Carlos Lacerda. O ex-Presidente da República — dizem os observadores políticos — acha que êste é o momento ideal para "ir à forra". Entraria energicamente numa campanha nacional contra o Governador da Guanabara e, igualmente, contra os governadores Ademar de Barros e Magalhães Pinto, com os quais também tem contas a ajustar e que estariam unidos ao sr. Carlos Lacerda no propósito de agitar o País e modificar, outra vez, pela fôrça, o "statu quo". Há quem diga que os propósitos do ex-presidente Jânio Quadros não são alheios a movimentação do general Golbery Couto, do Serviço Nacional de Informações. Outros adiantam que antes de iniciar qualquer ação, o ex-presidente se aconselhará com o marechal Denys, almirante Sílvio Heck e brigadeiro Grumm Moss, que foram seus ministros militares. O sr. Jânio Quadros embarcará nos próximos dias para a Europa, tem o propósito de encontrar-se — possivelmente em Londres — com o ex-presidente Juscelino Kubitschek e, de volta, iniciaria a sua luta.

JQ contra CL

Diz-se, nesta capital, que é iminente a devolução dos direitos políticos aos ex-presidentes Juscelino Kubitschek e Jânio Quadros. O Govêrno Federal estaria disposto pois a usar o sr. Jânio Quadros como a sua "arma secreta" para enfrentar os três governadores e, de modo especial, o sr. Carlos Lacerda. O ex-presidente teria a vantagem de não poder ser candidato à sucessão do marechal Castelo Branco — é candidato a governador — o que lhe daria maior liberdade de movimento. Nas últimas horas, os assessôres do sr. Jânio Quadros, ouvidos pelo repórter, se limitam a informar que o ex-presidente intervirá decisivamente nas eleições em onze estados brasileiros êste ano.

Guedes veta Jânio e apia Juscelino

O general Carlos Luís Guedes, falando a jornalistas desta capital, comentou os últimos pronunciamentos favoráveis à anistia, feitos pelo marechal Teixeira Lott e pelos generais Peri Bevilacqua e Mourão Filho. Disse ser favorável à revisão do ato que suspendeu os direitos políticos do ex-presidente Juscelino Kubitschek, "que não é e nunca foi um subversivo" mas se mostrou contrário a que a medida venha a beneficiar o ex-presidente Jânio Quadros. Acha, ao contrário, que foi muito leve a penalidade que coube àquele ex-presidente.

Cinzas de Cukurs vem

Familiares do antigo carrasco nazista Gunnar Cukurs, assassinado recentemente no Uruguai, estiveram na polícia paulista, tratando da próxima trasladação das cinzas do ex-oficial hitlerista para esta capital. Ao que se informa, a polícia não oferecerá obstáculos àquela operação.

MINAS GERAIS

Nôvo encontro de CB e MP amanhã

(Da Sucursal) — Os círculos políticos mineiros aguardam com certa expectativa o próximo e inevitável encontro que o presidente Castelo Branco e o governador Magalhães Pinto terão amanhã, dia primeiro de maio, quando da festa de inauguração do primeiro laminador de chapas finas da USIMINAS, a que ambos comparecerão. Esta será a segunda vez que os dois dirigentes se verão no curso de uma semana. E se na primeira oportunidade o clima então existente era também de expectativa e tensão desta feita muito mais, pois entre um e outro episódio está a fala de têrça-feira última do governador Magalhães Pinto, considerada a crítica mais violenta até hoje formulada pelo chefe do executivo mineiro, a certos setores do Govêrno do marechal Castelo Branco. A reunião de Ipatinga poderá servir para dar novos rumos a indisfarçável determinação do sr. Magalhães Pinto de afastar-se da administração central, mas poderá igualmente agravar ainda mais a situação, distanciando ainda mais um governante do outro. A segunda hipótese é considerada a mais viável, mormente depois que foram conhecidos os têrmos das declarações atribuídas ao Presidente da República, em que louva a ação dos seus ministros da Fazenda e do Planejamento, exatamente os dois setores mais visados pelas críticas do governador mineiro. Magalhães, agora que tem ao seu lado o governador Carlos Lacerda, mostra-se inflexível na posição que assumiu e não admite qualquer diálogo com o Govêrno Federal — pelo menos enquanto perdurar os motivos que o levaram a divergir das suas diretrizes básicas.

Reunião sem sentido

Numa iniciativa sem sentido, sem objetivos e inteiramente importuna, o governador Magalhães Pinto reuniu anteontem à noite, no Palácio da liberdade, alguns dos candidatos a candidato da UDN à próxima sucessão estadual. Dela participaram, além do presidente da seção mineira do Partido, senador José Faria Tavares, e dos deputados Jorge Vargas, Presidente da Assembléia, e Hélio Garcia, líder do Govêrno, os srs. José Monteiro de Castro, Roberto Resende, Celso Melo Azevedo, Oswaldo Pierucetti e Aureliano Chaves, que nas áreas governistas são os nomes atualmente mais em evidência. Estiveram ausentes os deputados Oscar Correia e Simão da Cunha, que também postulam sua indicação para o candidato udenista, embora correndo em faixa própria. Segundo transpirou da reunião, o governador solicitou dos candidatos a suspensão da campanha de sensibilização popular e das bases udenistas em que alguns estão empenhados, visando com isso a resguardar a união partidária, considerada indispensável para a vitória nas urnas de 3 de outubro. Dizem que o sr. Roberto Resende, justamente o mais ativo de todos os candidatos a candidato, não se conformou com a medida, alegando que a essa altura é pràticamente impossível evitar as manifestações de solidariedade que vão surgindo em favor de sua candidatura. Não se sabe qual foi a reação do governador, mas o fato é que, no final, todos concordaram, senão em suspender, pelo menos em reduzir consideràvelmente suas atividades nesse sentido.

BRASÍLIA-RIO

Mauritônio Meira

CB ignora CL: fala como candidato

Os recentes pronunciamentos do sr. Carlos Lacerda contra o Govêrno são tidos, por líderes militares, como "intoleráveis", principalmente por se tratar de manifestações partidas de quem tem obrigações com o movimento revolucionário de março. Esse, aliás, é um dos pontos de agravamento da crise política brasileira no momento, segundo a interpretação dada por observadores políticos fiéis ao govêrno do presidente Castelo Branco.

Elementos da "linha dura", em Brasília, depois de inteirados da fala do Governador da Guanabara em Belo Horizonte, e informados do propósito do sr. Lacerda de abrir a Convenção da UDN, em Niterói, com um discurso de ataque à obra governista do marechal Castelo Branco, embora encontrem na exaltação política do governador a desculpa de que tais manifestações "são naturais a um candidato à Presidência da República", não escondem, todavia, o receio da ocorrência de desagradáveis consequências à posição radical assumida pelo líder udenista, a cujo talento renderam-se os governadores de Minas e São Paulo, formando uma frente política anti-Castelo contrária aos interêsses e objetivos revolucionários.

Certos líderes políticos, inclusive udenistas, encontram na sobrevivência da crise política do govêrno Goulart, que a revolução tentou, mas não conseguiu acabar, a fonte de tôdas as divergências entre os principais líderes revolucionários.

Reconhece-se, todavia, o esfôrço realizado pelo marechal Castelo Branco para pôr um fim à crise política brasileira, cuja solução encontra no Governador da Guanabara e no Governador de Minas Gerais, os principais obstáculos.

A "linha dura" embora desculpando o sr. Lacerda por entender tratar-se de candidato em desespêro para afirmação de sua candidatura, entende, todavia, ser indispensável cerrar fileiras em tôrno da figura do presidente Castelo Branco, em cuja ação depositam tôda confiança.

Em relação ao governador Magalhães Pinto, oficiais do gabinete do Ministro da Guerra, limitam-se, quando interpelados a respeito, à apenas uma resposta: "trata-se de um banqueiro"...

Fora de época

Segundo informações colhidas em fontes militares, nada existe sôbre a possibilidade da decretação de um 2.º Ato Institucional. "Passou da época", comentou um oficial-general, governista, respondendo pergunta a respeito.

Minas

O deputado Simão da Cunha, da UDN de Minas, está certo de que sairá candidato do Partido à sucessão do sr. Magalhães Pinto, na convenção a realizar-se no fim de maio, para deliberar a respeito. "Basta o Governador cruzar os braços e não vetar, especificamente, meu nome".

Dono de um otimismo à prova de qualquer argumentação contrária ao seu nome, o sr. Simão da Cunha, revela que já tem apoio dos estudantes e dos operários mineiros. "Na convenção", acrescentou, "sou invencível".

Advertência

O Chefe do Gabinete Civil da Presidência da República disse que o presidente Castelo Branco não vai fazer advertências a governadores, no discurso de 1.º de maio, em Ibatinga. Um militar do gabinete presidencial, por sua vez, ao comentar o fato, afirmou:

"Não vai haver advertências porque êste é um govêrno autoritário, e não de mestre-escola de escola primária"...

Não quis ser secretário

O deputado Guilherme Machado rejeitou propostas do sr. Bilac Pinto e do sr. Ernani Sátiro, para figurar na chapa da direção da UDN como secretário-geral do Partido, pôsto, aliás, que já ocupou.

Zarur

O sr. Carlos Medeiros da Silva foi contratado pelo sr. Alziro Zarur para defender no Tribunal Superior Eleitoral o pedido de registro do Partido da Boa Vontade.

Ormeu Fontenelle
(BRASÍLIA)

CÂMARA DEIXA PROCESSAR MEMBRO

● BRASÍLIA — Foi concedida, ontem, pela Comissão de Constituição e Justiça da Câmara, a licença solicitada pela Justiça Eleitoral de Santo André, São Paulo, para processar criminalmente o deputado Millo Cammarosano (PTB-SP), denunciado como incurso nas sanções previstas por fraude eleitoral.

Relatou o processo do sr. Millo Cammarosano o sr. Vieira de Melo (PSD-BA), que se manifestou pela concessão da licença e afirmou no seu parecer que dificilmente o acusado poderia ter sido indiferente à fraude e que os escrutinadores, mapistas e funcionários da junta eleitoral não agiriam por conta própria ou por paixão partidária, nas alterações de cédulas e outros documentos eleitorais.

O projeto de resolução redigido pelo relator exclui da concessão da licença solicitada o pedido de prisão preventiva, negado pela Comissão de Justiça. Diz a denúncia da Justiça Eleitoral que as alterações feitas pelo sr. Millo Cammarosano e outros, conseguiram elevar de muito a votação realmente obtida por alguns candidatos e até mesmo alterar a colocação dos mesmos, em detrimento de outros, no resultado das eleições de 3 de outubro de 1962. O sr. Millo Cammarosano conseguiu 1.697 votos a mais.

● REELEIÇÃO DE FALTOSOS — De acôrdo com emenda apresentada pelo deputado Carlos Werneck (PDC-RJ) ao projeto do Govêrno que institui o nôvo Código Eleitoral, alguns dos atuais parlamentares (e dentre êles, vários de renome) não poderão pleitear a reeleição, já que o representante pedecista quer proibir a candidatura de todos aquêles que faltarem à metade mais uma das sessões ordinárias realizadas durante a legislatura.

● NÔVO GOVERNO — Tendo vindo a Brasília, para contatos políticos e outras providências, o Governador do Acre, capitão Edgard Cerqueira, foi substituído constitucionalmente, durante a ausência pelo Presidente da Assembléia Legislativa, o deputado trabalhista Guilherme Zaire.

Logo no dia seguinte o governador substituto, como primeiro ato administrativo, demitiu todo secretariado e dispensou os chefes das principais repartições do Estado. Naturalmente nomeou para êsses cargos seus correligionários.

O governador Edgard Cerqueira não está conformado com a radical mudança temporária no Govêrno do seu Estado, principalmente, segundo afirmou, porque muitos dos novos titulares são pessoas atingidas pelo ato Institucional. Vai retornar imediatamente para enquadrar todos, como agitadores, na Lei de Segurança Nacional.

● SANDRA — A primeira consequência positiva da reaproximação dos governadores Magalhães Pinto e Carlos Lacerda foi conhecida ontem, quando o sr. Nílton Veloso, Presidente da Caixa Econômica do Estado, regressou da Guanabara trazendo autorização da srta. Sandra Cavalcanti para funcionamento de dez cooperativas habitacionais em Minas Gerais, que compreendem um total aproximado de 10 mil residências financiadas pela autarquia estadual. Além disso, anunciou-se a liberação da verba de 5 (cinco) bilhões de cruzeiros para a Caixa Econômica, cujo plano habitacional deverá ser oficializado para uso também do Banco Nacional da Habitação, que o considerou o mais perfeito existente no gênero, em todo o País.

● CONTRABANDO — O general Riograndino Kruel, Chefe do Departamento Federal de Segurança Pública e um representante do Conselho de Segurança Nacional comparecerão na próxima semana, perante a CPI da Câmara que apura as causas do contrabando de ouro e pedras preciosas, a fim de oferecer subsídios aos trabalhos dêsse órgão de investigação parlamentar.

● ATO E BOATO — A notícia transmitida por uma emissora carioca, segundo a qual estaria iminente a edição de um segundo Ato Institucional, surpreendeu a todos os círculos militares desta capital.

Não há, de acôrdo com declarações obtidas nestes meios, qualquer cogitação de um nôvo ato, nem se acredita que alguma fonte do Palácio, oficial ou não, tenha dado origem à notícia conforme se divulgou.

● EMENDA — O deputado Batista Ramos, primeiro vice-presidente da Câmara, anunciou ontem, que em virtude de entendimentos havidos entre a mesa e as lideranças, resolveu-se conceder mais um dia de prazo para oferecimento de emendas a duas proposições de grande interêsse para todos os parlamentares, que são as relativas ao Código Eleitoral e ao Estatuto dos Partidos. Assim, o prazo que venceria ontem, ficou adiado para hoje, até à meia-noite.

● XA AS 11 E 5 — O Senado Federal convocou as duas Casas do Congresso para, em sessão conjunta, receberem a visita do Xá da Pérsia, Mohamed Reza. A sessão solene será realizada no dia 5 de maio, às 11 horas e 5 minutos. Sua majestade imperial receberá a saudação do senador Antônio Carlos, enquanto pela Câmara falará o deputado Carvalho Sobrinho.

● EDUCAÇÃO — Os recursos destinados à educação e o próprio Plano Nacional de Educação estão ameaçados de cortes, se prevalecer a orientação que os ministros Roberto Campos e Gouveia de Bulhões tencionam estabelecer na elaboração da proposta orçamentária, visando a eliminar o "déficit". Esta revelação foi feita ontem à tarde, na Câmara, pelo deputado Carlos Werneck (PDC-RL).

Sociedade — José Rodolpho Câmara

Carnaval carioca em N. Iorque

Hoje tenho uma grande surprêsa para vocês. Esta coluna de Sociedade do nôvo DC vai patrocinar — juntamente com a revista "Manchete", a Varig, a Moore-McCormack e o Instituto Brasileiro do Café — a maior promoção que se fará no estrangeiro em comemoração ao IV Centenário do Rio de Janeiro: um baile de carnaval carioca em Nova Iorque! E' uma iniciativa destinada a obter espetacular sucesso naquele país e grande repercussão aqui, uma vez que será realizada no famoso e sofisticado Clube Le Cercle D'Or e contará com a colaboração de um nome do gabarito de Sammy Davis Jr. para atuar como mestre-de-cerimônias, o que dispensa comentários.

O ponto alto do Carnival Ball from Rio será o desfile das fantasias premiadas no baile do Municipal dêste ano, além de um desfile de fantasias de costureiros internacionais, tudo ao som de famosas orquestras brasileiras. Os desfiles serão submetidos a um júri composto de 19 personalidades internacionais, sob a presidência da embaixadora Dora Vasconcellos, cônsul-geral do Brasil em Nova Iorque, e os vencedores ganharão como principais prêmios seis viagens ao Rio de Janeiro. Para ultimar os preparativos dessa sensacional promoção da coluna de Sociedade do nôvo DC, encontra-se no Rio um dos donos do Clube Le Cercle D'Or, sr. Olivier Coquelin, que informou a êste colunista que o Baile de Carnaval Carioca em Nova Iorque terá a cobertura da grande imprensa mundial (Life, Paris-Match, Time etc.) e a êle comparecerão nomes famosos de diversos países. Essa grande festa — que está destinada a tornar-se uma tradição, realizando-se todos os anos — terá lugar no próximo dia 3 de junho. Para o seu êxito, muito tem concorrido o decidido apoio que vem dando a seus organizadores essa grande representante da pujança brasileira no exterior, que é a Varig.

• Agradeço ao sr. Oscar Bloch o envio de convites para a première do show "Arco Iris", produzido pelo sr. A. Medina, a se realizar no próximo dia 5 de maio, às 21 horas, no nôvo Teatro República. A estréia será em benefício da Associação Beneficente do Instituto Brasileiro de Reeducação Motora.

• Notícia em primeiríssima mão: a Baronesa Rita de Blazio, ex-senhora Carlos Lôbo, viajando para a Europa, onde se casará novamente, dentro de dez dias, com o célebre Marquês Terres de la Stuffa.

• Foi muito elegante e agradável o jantar íntimo que o casal Alberto (Miriam) Castelo Branco Bendahan ofereceu à sra. Teresinha Morango Pittigliani. Como não poderia deixar de ser em casa de paraense, pato no tucupi. Entre os presentes, sr. e sra. Ministro João Paulo do Rio Branco, sr. e sra. Almirante Pinto Guimarães, sr. e sra. brigadeiro Jerônimo Bastos, sr. e sra. Dirceu Pequeno Lima, sr. e sra. Levy Moura, ela filha do ex-governador Magalhães Barata, sr. e sra. Léo Epstein. A meia-noite, o casal Bendahan ofereceu uma taça de champanha à sra. Jandira Moura, que aniversariava. Foi uma noite muito agradável, num ambiente de verdadeira simpatia e amizade.

• O aniversário de inauguração do Leme Palace Hotel foi motivo para uma elegante reunião no salão de festas, quando a sua direção ofereceu um coquetel a alguns convidados. Estavam presentes todos os irmãos Bezerra de Mello, Othon, Luís, Álvaro, Paulo e Artur. O relações-públicas, Maurice Blum, recebia os convidados com sua característica gentileza. Marcos André conversava animadamente com a sra. Ana Maria Novais. A manequim Pierina, que chegava dos States, chamava a atenção em companhia do sr. Olivier Coquelin, proprietário do famoso Clube Le Cercle D'Or de Nova Iorque. O sr. Eduardo Tapajoz (Hotel Glória), treinando para deixar a vida de solteiro, pois casará por êstes dias. O bôlo comemorativo foi uma réplica do Leme Palace Hotel.

• Muito interessante a apresentação de Tônia Carrero e Heitor dos Prazeres, outro dia, na TV-Globo. Ele tocava no violão suas belas composições e ela cantava.

• Tudo indica que o embaixador Fernando Ramos de Alencar, que atualmente serve no Chile, venha a ser transferido para a Espanha. Esperemos que essa notícia venha a ser confirmada, pois se trata de um diplomata de grande capacidade, que no seu nôvo pôsto poderia melhor servir ao país.

• O brigadeiro Clóvis Costa, ex-subchefe da Casa Militar durante o govêrno Vargas e atual fazendeiro em Mato Grosso, descobriu um nôvo e rendoso negócio: vai exportar troncos de mogno para os Estados Unidos. No desempenho dessa nova atividade chega a ficar trinta dias sem qualquer contato com a civilização.

• O sr. Fernando Barbosa Lima, ex-diretor do "Jornal Excélsior", do Canal 2, teve um gesto cavalheiresco: encaminhou ao sr. Wallinho Simonsen o prêmio internacional que aquêle programa ganhou. Na carta que escreveu ao sr. Simonsen Jr., afirmou que o seu programa conseguiu a láurea em grande parte graças ao apoio que recebeu do presidente da TV-Excélsior àquela época. O sr. Fernando Barbosa Lima, como se sabe, deixou o Canal-2 em conseqüência de um desentendimento com o diretor Carlos Manga e está produzindo agora, na TV-Tupi, o seu muito bem informado e bem apresentado jornal "De Ôlho no Mundo", com a mesma equipe de antes. Ao terminar a carta, Fernando usou esta frase: "dos seus ex e futuros colaboradores".

A sempre elegante sra. Tereza de Sousa Campos

Notas curtas

*O sr. Emílio Varoli, diretor da Superintendência de Desenvolvimento da Pesca, estará hoje no Itamarati, onde irá debater o assunto da pesca da lagosta. Agora, sim, se pode esperar uma solução para o intrincado problema. * Livio Bruni desistiu de construir um cinema na Avenida Atlântica. Acaba de vender a sua parte num magnífico terreno por 800 milhões de cruzeiros. * Maria Nazaré, muito ativa, na venda das 25.000 criptas da Catedral Metropolitana, cujas obras merecem o apoio da população. * Hoje, com o encerramento da convenção da UDN, o governador Carlos Lacerda receberá muitas felicitações Motivo: é a data do seu aniversário. * Aliás, hoje é também o dia do aniversário do jornalista Arnaldo Niskier, Chefe-de-Reportagem da Revista "Manchete". * O incrível Chacrinha prestou homenagem ao cantor Caubi Peixoto (o das macacas de auditório). Três minutos depois apresentou ao seu público Wilson Simonal como "o maior cantor brasileiro da atualidade". E Caubi? * O show do Zum-Zum está fazendo muito sucesso. Guilherme Araújo feliz da vida. * Em carta a um amigo, o embaixador do Brasil em Israel, Aloísio Regis Bittencourt, fala dos seus muitos planos de incremento nas relações dos dois países. Em outubro, pretende realizar em Tel Aviv uma "Semana Brasileira". * Hoje, France de Vasconcelos, no Copo, será a anfitriona do chá-desfile em que o costureiro português Nelson apresentar-se-á à sociedade carioca, sob os auspícios da sra. Battaglia Ramos. * Está se desenvolvendo na Faculdade de Filosofia da UEG um debate interessante: enquanto Pedro Calmon defende a Monarquia, R. Magalhães Jr. desfecha sôbre ela um grande ataque, defendendo a República. Tudo isso no Curso "Quatro Séculos de Educação na Guanabara".*

Registro

ANIVERSÁRIOS: Fazem anos hoje, os senhores: governador Carlos Lacerda, ministro Euvaldo Lopes, ministro Elmano Cruz, prof. Álvaro Pais de Barros, dr. Alberto Fagundes Monteiro, Aluísio Vital Barbosa, Pio Benedito Otoni, Caio de Lima Cavalcânti, Bento Rodrigues Siqueira, Mário Ferreira e Álvaro Francisco Mota. Senhoras: Iêda Telemol Machado, Iolanda de Almeida, Ester Nascimento, Olga Menezes e Vanda Mayrynk.

MISSA: Ontem, às 10hs., no altar-mor da Igreja de S. Sebastião, foi rezada uma missa por alma da Sra. Raymunda Freire Gomes Anjo, viúva do falecido serventuário da Justiça, Sr. Paulo Afonso Anjo. A extinta foi vítima, aos 81 anos, de atropelamento por automóvel no dia 24 do corrente nas proximidades da Rua Hadock Lôbo e Av. Paulo de Frontin. Deixa a falecida filhos, netos, genros e bisnetos.

FESTIVAL: O Ministério da Educação, através do Instituto Nacional de Cinema Educativo, participará do I Festival Internacional do Cinema Científico, de 25 a 30 de maio, no Ibirapuera, São Paulo.

POSSE: A nova diretoria do Sindicato dos Condutores Autônomos de Veículos Rodoviários da Guanabara toma posse dia 1.º, às 20 hs.

LANÇAMENTO: O Museu Vila-Lôbos lança dia 4, às 17h, no Palácio da Cultura, o disco Vila-Lôbos: A Canção e a Criança, tendo como intérprete a soprano Lia Salgado, acompanhada por Murilo Santos e a pianista Sônia Maria Strutt.

FESTAS: O Bloco Carnavalesco Ninguém Sabe, do Bairro Tauá, Ilha do Governador, realiza amanhã, no Ginásio da Associação Atlética Bancários, um baile com a participação da «Miss» IV Centenário. ● O Cruzeiro Futebol Clube promove dia 8 o Baile das Rosas, em sua sede, Rua Barão do Triunfo, 363, Realengo.

RIO noite e dia — Mister Eco

E atenta-se cada vez mais contra a música brasileira

Quem começou foi Lennie Dale. Mas a Lennie Dale assiste a atenuante de ser airoso bailarino e norte-americano de nascença, que, como o luso Francisco José, ao se lhe deparar a terra que em se plantando tudo dá, se fêz cantor. Merecia Lennie Dale, é certo, extradição sumária pelos crimes perpetrados contra a música popular brasileira, especificamente o samba. Mas o macaquismo de alguns cantores brasileiros — macacos mesmo, a tudo imitarem — dá absolvição a Lennie Dale, no apurar das contas bem melhor que os seus imitadores, porque autêntico. Êsse môço Wilson Simonal, simiesco e desajustado, é o mais fiel seguidor de Lennie Dale na obra destruidora do samba, desfigurando e deturpando as mais belas páginas do nosso cancioneiro. Simonal conseguiu, inclusive, absorver o sotaque de Lennie Dale, quando deveria freqüentar os cursos primários para não andar por aí a dizer besteiras. Haveria, entretanto, de surgir um Simonal de saias. E já está na praça. É a cantora Ellis Regina, vinda de Pôrto Alegre e aqui chegada como uma das mais promissoras artistas da nova geração, e com justiça, que a môça possui realmente as ferramentas. Ellis Regina, porém, mudou ràpidamente e aderiu à escola de Lennie Dale, que estou muito desconfiado seja agente do colonialismo norte-americano a minar as nossas raízes culturais... Ouçam o disco de Ellis Regina. E ouçam enquanto é tempo porque não se trata mais de bossa-nova mas de entreguismo puro e simples dos nossos ritmos e das nossas tradições musicais.

* * *

O poeta Manuel Bandeira deverá ir amanhã ao Little Club assistir ao "Anti-Show" do mímico Ricardo Bandeira (não são parentes). Bandeira, o Manuel, dirá um poema de sua autoria dedicado ao Beco das Garrafas. * Roberto Menescal é o autor de trinta e cinco temas musicais para o espetáculo "Arco-íris". A música de Menescal sempre foi muito boa, mesmo quando carrega o avançado poeta Ronaldo Bôscoli. * Ao lado da Igreja N. S. da Paz, em Ipanema, será inaugurado brevemente o Teatro Pax, pertencente à Paróquia. "A Formiguinha que foi à Lua", peça infantil de Luís Osvaldo, fará a inauguração. * De Epaminondas, componente do Trio Nagô, que está gravando como franco atirador: "O negócio é gravar bolero, que voltou à moda". É doloroso mas infelizmente é a verdade.

País de fartura é assim. Bilhões de cruzeiros em cédulas fabricadas pelas firmas American Bank Note e Thomas de La Rue, acondicionadas em oitocentas caixinhas, estão mofando na Alfândega, à espera de que apareça o seu legítimo dono. Explico: a encomenda foi feita pela Caixa de Amortização mas a Caixa acha que, já que foi criado o Banco Central, não tem mais atribuição para retirar a mercadoria. O Banco Central, por seu turno, não retira o dinheiro porque não encomendou coisa alguma. Enquanto isso, as cédulas correm o perigo de serem danificadas por falta de respiração — estão abafadíssimas dentro das caixas, coitadas — roubadas, e os bilhões vão ficando menos bilhões com o crescimento da taxa de armazenagem. Para resolver o impasse, tenho uma sugestão a fazer: já que ninguém quer as cédulas, eu quero. Juro que desabafo as bichinhas, pago as suas diárias na Alfândega e as ponho a circular imediatamente, que ninguém agüenta com essa vida sedentária.

* * *

A Assembléia Legislativa do Estado da Guanabara aprovou, por unânimidade, um voto de louvor ao programa "Gladys e seus Bichinhos", do Canal Dois, pelo seu sentido educativo e cultural. * A TV-Record está querendo contratar Jorge Ben, Nara Leão, Edu Lôbo e Vinícius de Morais. O poetinha? Pois, sim. O poetinha vai é para Paris. * Muito aplaudida no programa "Rio Hit Parade", da TV-Rio, a cantora Helena de Lima. Helena está cantando com os mesmos gritinhos de Caubi Peixoto. * De Sacha Rubin, com 33 anos de pianista profissional e 53 de idade, a completar quinta-feira próxima: "A TV-Globo possui o melhor piano em que já toquei em tôda a minha vida. Faço uma proposta: a TV-Globo me dá aquêle piano e eu toco de graça para a emissora durante dois anos".

* * *

Às "revoluções" latino-americanas estão servindo de tema publicitário na Europa, pelo que contêm de grotesco e de pilhérico. No último número de "Paris-Match", que recebo sempre numa gentileza da Air France, há um anúncio de camisas em que aparecem três cavalheiros de costeletas longas, cabelos fartos chapéus de palha e armas nas mãos. Entreolham-se raivosamente, mas com olhares de comédia do cinema mudo. Título do anúncio: "Revolución".

* * *

No Golden-Room, comemorando o seu aniversário em companhia de amigos, o pediatra César Vit-Adnettis. * Grato à Copacabana Discos pela remessa dos seguintes "long-plays": Irmão do Norte, com Zé Gonzaga e conjunto; As Coisas Que eu Gosto, com Moacir Franco; Cuando Vuelan Mis Canciones, com Angelillo; e Sigue El Ritmo Suave, com Lito Escarso. Amanhã é Dia do Trabalho. Vou ouvi-los. *

Informa José Luis de Abreu que o Xá da Pérsia e a Imperatriz Farah Diba viajarão num tapête mágico da Air France. * Roberto Audi gravou para o Dia das Mães a canção "Mama", de Bixio e Cherubini, em versão de David Nasser. * O Nova Suíça Country Club de Friburgo, convidando o cronista para a inauguração de suas instalações, dia 15 de maio, quando também transcorre o aniversário da bela cidade serrana. Grato. Vamos ver * Ficará pronta em junho a estrada, com setecentos metros de extensão, que ligará o Hotel Internacional do Galeão à Estrada do Galeão.

* * *

E se você trabalhou como um doido e acabou ficando rico, saiba que as demonstrações exteriores da sua riqueza vão servir de base para a tributação do Impôsto de Renda. Bem feito. Quem mandou trabalhar?

Ana Maria é uma das belas de "Arco-Iris" espetáculo que finalmente vai sair. A foto é do quadro "Tango". Que tango hem?

Teatro — Eduardo Guennes

Concurso sôbre 'Electra'

Os estudantes que desejarem participar do Concurso que o Grupo Decisão lançou sôbre Electra podem enviar suas monografias para o Teatro do Rio (Rua do Catete, 338). As monografias devem contar uma análise do texto e do espetáculo apresentado pelo Grupo, analisando ainda a importância do teatro grego para o nosso tempo. A comissão julgadora do concurso será integrada por Antônio Callado, José Guilherme Merquior, Leo Gilson Ribeiro, Paulo Afonso Grisoli e Vicente Barreto. Qualquer outra informação sôbre o concurso será dada pelo telefone 45-9051 das 16 às 22 com o sr. Antônio Carlos. O prazo para a entrega dos trabalhos é 31 de maio, dia em que serão encerradas as inscrições.

Amanhã "Electra" completa 50 representações e será devidamente festejado pelo elenco no Restaurante Campino.

* * *

O Teatro Jovem anuncia que o Curso de Literatura Brasileira que será ministrado por José Guilherme Merquior foi adiado para o dia 10 de maio, às 20,30 horas. O curso é composto de 16 aulas e as inscrições poderão ser feitas na bilheteria do teatro.

No dia 3 de maio, segunda-feira, o Teatro Jovem estará apresentando um recital de violão e samba com Turíbio Santos e Araci Côrtes, com a coordenação de Hermilo Belo de Carvalho.

* * *

Walmir Aiala já concluiu as adaptações do Auto da Alma, de Gil Vicente e a representação na Festa de S. Lourenço, de padre José de Anchieta que serão montadas pelo Serviço Nacional de Teatro para a temporada dêste ano.

Susana de Moraes fazendo sucesso no teatro Copacabana

* * *

Voltou ao cartaz, no Teatro Carioca (Rua Senador Vergueiro, 238) "Meu Querido Mentiroso", de George Bernard Shaw, com Sérgio Brito e Natália Thimberg com a direção de Antônio de Cabo. O espetáculo se baseia na troca de correspondência entre GBS e a famosa atriz Patrick Campbell um dos nomes mais importantes da cena inglêsa do início do século.

* * *

"Quem Tem Mêdo de Virginia Woolf?", que Cacilda Becker apresentará brevemente em São Paulo, podendo também se apresentar no Rio, com direção de Maurice Vaneau, já está com o elenco contratado: Walmor Chagas, Lilian Lemmertz, Fúlvio Stefanini e a própria Cacilda. Os cenários são de Marie Claire Vaneau.

Está é a terceira peça de Edward Albee montada no Brasil, as outras foram "A História do Zoo" e "A Morte de Bessie".

* * *

Para o fim de semana não há melhor programa do que ir ao teatro. Recomendamos "Os Pequenos Burgueses", de Máximo Gorki, que o Grupo Oficina está apresentando no Maison de France. O melhor espetáculo do teatro brasileiro de todos os tempos.

Astrologia — Prof. Mirakoff

MARÍLIA PINTO MONTEIRO

Nasceu em 21/2/1940 às 22,35h — Niterói — Estado do Rio.

O último signo zodíaco Peixes, tem presidido o destino de estrêlas de primeira grandeza. Joane Granford pertence no mesmo signo da nossa MARÍLIA, Elizabeth Taylor, outra irmã astral de nossa patrícia. O primeiro decênio de Peixes, isto é de 21 de fevereiro a 1.º de março, são influenciados pelas características do zodíaco, possuindo fôrça de vontade e decisão como as dos grandes realizadores do mundo. O que pode ser comprovado pelos seus colegas de trabalho no Banco Comercial do Estado de São Paulo, onde trabalha com entusiasmo.

Incompreendida às vêzes pelas rivais e até mesmo pelas amigas, está sempre de coração aberto sem mágoa e sem rancores. O seu espírito é especulativo e tôdas as artes a atraem e em particular a música e a dança clássica cada vitória em sua vida particular ou na sua vida funcional será um estímulo para novos esforços no sentido do melhor e do mais perfeito.

As côres de sua sorte são: azul, cinza e rosa. No casamento será feliz com os nascidos em Áries, Aquário, Leão e Capricórnio.

Entre 22 de dezembro e 20 de janeiro (CAPRICÓRNIO) — NEGÓCIOS: — Não deixe que as pessoas que o rodeiam em seu local de trabalho, prejudiquem no bom andamento de suas atividades comerciais. Esteja atento. AMÔRES: — Procure dominar os impulsos de cólera. Seu amor não pode aturar os seus caprichos. SAÚDE: — Boa no conjunto mas evite os excessos.

Entre 21 de janeiro e 18 de fevereiro (AQUÁRIO) — NEGÓCIOS: — Evite fazer negócios com parentes. O período não está favorável para os assuntos comerciais. AMÔRES: — Evite fazer castelos sôbre a areia, lembre-se que o momento é tempestuoso. SAÚDE: — Faça um tratamento depurativo, ingerindo alimentos líquidos e sem gêlo.

Entre 19 de fevereiro e 20 de março (PEIXES) — NEGÓCIOS: — Procure analisar os planos antes de tomar qualquer iniciativa. Se tiver iniciado algum projeto terá bons resultados. AMÔRES: — A pessoa amada tudo fará para ajudá-lo no terreno sentimental. Terá surprêsas agradáveis. SAÚDE: — Trate-se sem demora do fígado evitando álcool e alimentos gordurosos.

Entre 21 de março e 20 de abril (ÁRIES) — NEGÓCIOS: — Não deve desprezar a colaboração dos companheiros de trabalho. Terá grandes possibilidades de melhorar de vida. AMÔRES: — Os astros lhe prometem no presente período encontros fabulosos e «chance» inesperada. SAÚDE: — Distúrbios respiratórios, ansiedade e falta de ar.

Entre 21 de abril e 20 de maio (TOURO) — NEGÓCIOS: — O período lhe será inteiramente favorável no local de suas atividades. Pode contar com a ajuda dos colegas. AMÔRES: — Não confie muito no sexo oposto, o mesmo lhe trará grandes dissabores. SAÚDE: — Vigie sua circulação e não faça excessos.

Entre 21 de maio e 20 de junho (GÊMEOS) — NEGÓCIOS: — Trabalhe com cuidado e afinco e terá êxitos em todos os seus empreendimentos. AMÔRES: — O terreno sentimental está sob bons eflúvios. Não tenha receio, conseguirá do seu amor o que deseja. SAÚDE: — Males congestivos e hepáticos, procure com urgência um médico.

Entre 21 de junho e 20 de julho (CÂNCER) — NEGÓCIOS: — O período será ótimo para os assuntos comerciais. Faça o possível para não vacilar nos seus intentos. AMÔRES: — Não confie muito nos novos romances. Esteja atento e evite os aborrecimentos que poderão surgir. SAÚDE: — A necessidade de viver com exuberância e intensidade deve ser moderada, pois há ameaças de distúrbios cardíacos.

Entre 21 de julho e 20 de agôsto (LEÃO) — NEGÓCIOS: — Coloque em dia todos os assuntos relacionado com o seu trabalho. Surgirão ótimas oportunidades no presente período. AMÔRES: — Procure estar sempre em paz com a pessoa amada. Agindo assim terá momentos inesquecíveis no terreno sentimental. SAÚDE: — Riscos de distúrbios nervosos. Evite as emoções violentas.

Entre 21 de agôsto e 20 de setembro (VIRGEM) — NEGÓCIOS: — Se tem alguma reclamação a fazer sôbre o seu trabalho, aproveite o período pois será bem sucedido. AMÔRES: — Não permita intervenção alheia no seu problema sentimental. Aja conforme sua consciência. SAÚDE: — Boa no conjunto, convém não abusar.

Entre 21 de setembro e 20 de outubro (LIBRA) — NEGÓCIOS: — A atmosfera no local de suas atividades se apresenta perfeitamente calma. As dificuldades que estavam impedindo o andamento de seu trabalho, foram superadas. AMÔRES — Grandes ilusões no terreno sentimental. Evite as confidências prematuras. SAÚDE: — Boa, procure no entanto alimentar-se nas horas certas.

Entre 21 de outubro e 20 de novembro (ESCORPIÃO) — NEGÓCIOS: — Use o máximo de energia para fazer progredir importantes planos no local de suas atividades. AMÔRES: — Terá decepções sentimentais se não frear sua imaginação. Domine também o sentimentalismo. SAÚDE: — Cuidado com os seus nervos.

Entre 21 de novembro e 21 de dezembro (SAGITÁRIO) — NEGÓCIOS: — Um pequeno desgôsto profissional poderá surgir no presente período. Tenha calma e tudo será resolvido com sucesso. AMÔRES: — As relações sentimentais se mostram inseguras, podendo resultar em brigas decepcionantes. SAÚDE: — Mantenha seus nervos calmos e evite emoções.

Cinema — Sérgio Augusto

Deu a louca no mundo

O mundo da comédia silenciosa era absurdo, exageradamente irracional: tôdas as nossas errantes emoções e todos os nossos atos físicos eram sintetizados e acrescidos de uma vitalidade maravilhosa, pela coincidência, pela improvisação e pelo nonsense. Os elementos góticos de nosso mundo eram sublinhados como um aviso intuitivo do perigo iminente e exibia os frutos do egoísmo e da crueldade infantis — uma impaciente anarquia contra as limitações do racional forjado pelas máquinas que pensam. **Deu a Louca no Mundo** (It's a Mad, Mad, Mad, Mad World) é uma tentativa de recuperar a golden age da comédia silenciosa em plena ditadura das lentes anamórficas e do technicolor. A opção de Stanley Kramer é menos astuta que conveniente: mostrar que a crítica à febre do ouro não se faz mais à maneira de Chaplin e em acôrdo com as novas técnicas de convencer (Ultra-Panavision, Cinerama, 9 milhões de dólares). Ao contrário dos mestres do passado, Kramer não consegue conter o ritmo e se repete. Cada gag é repisada duas, três, quatro vêzes, como o nud do título. O primeiro costuma ser bom: o segundo, indiferente; o terceiro, insistente; o quarto, insuportável. Nenhum, porém, original. Atrás de cada um dêles a efígie dos Keystone Cops, Harold Lloyd (a seqüência final da escada de incêndio), Keaton e dos veículos seriados. A distração essencial consiste em destruir automóveis, antiga tradição de Sennett que W. C. Fields incorporou à sua obra e Kramer transforma em espetáculo, apelando sistemàticamente para efeitos especiais e trucagens.

Durante 190 minutos, (*) personagens entre o patético e o grotesco se lançam a uma gigantesca empreitada de demolição com um entusiasmo invejável e devastador. Imaginem os irmãos Marx à procura do santo Graal, tirem o anarquismo de Groucho, e terão uma idéia dessa loucura que Kramer multiplicou por quatro mas poderia perfeitamente ter reduzido à metade. Com uma hora e meia de projeção, Mad World seria um excelente burlesco e se William Rose tivesse escrito seu roteiro há 50 anos, Sennett faria uma obra-prima de 20 minutos. Mas Kramer vive numa indústria e, para alimentar a clientela doméstica, ao melhor afastada dos aparelhos de televisão, não há outro jeito senão lutar com as mesmas armas, oferecendo a êsse público todos os seus astros prediletos, reunindo-os numa tela de cêrca de 300 metros fartamente colorida.

Há mais de 10 anos, Kramer era tido como a salvação do cinema americano, quando produzia filmes de orçamento barato, quase sem estrêlas e filmagens rápidas. Muitos dêsses filmes envelheceram com o tempo O **Invencível** (The Champion), revisto no ano passado, perdeu tôda sua fôrça original e êsse envelhecimento se deve a um método excessivamente esquemático de produção cujo ponto de apoio são os planos desenhados por Rudolph Sternad. Os tempos mudaram e Kramer modernizou-se, sem deixar de cultivar uma obra que pretende, acima de tudo, testemunhar uma visão do mundo. Americano liberal típico, êle pode não ser tão brilhante quanto um Gore Vidal por exemplo, mas isso não o impede de investigar problemas complexos como o racismo **Acorrentados** (The Defiant Ones), a guerra (**Julgamento de Nuremberg**, a meu ver seu melhor filme) e o apocalipse **A Hora Final** (On the Beach). Que êle tenha escolhido, finalmente, a comédia para condenar algumas instituições humanas como a plutocracia, o matriarcado, a psicanálise e os impostos, isso se explica pelo óbvio depois que Tashlin e Lewis (Jerry) fizeram da caricatura uma arte e Billy Wilder transformou a vulgaridade em sinônimo de conteúdo.

A melhor definição para **Mad World** é do crítico Marcel Martin: «um super TV-show». E nesse «show» muitos viram um painel de nossa civilização, uma **La Dolce Vita** derrisória, ilusão de ótica ou benevolência possivelmente estimulada pelo passado generoso e intrépido de seu autor. Claro, **Mad Word** tem veleidades filosóficas, contudo a sátira mais conseqüente às nossas neuroses está nas obras de Jerry e naquela genial parábola escatológica intitulada **Dr. Strangelove**. Na frenética busca aos dólares perdidos, Kramer destrói mais os objetos e menos o homem, embora a grande devastação parta do segundo. De qualquer forma, a loucura do filme é lúcida. Lúcida e edificante. As armas do burlesco, perigosas e incômodas, estão sempre a serviço de uma malícia ácida que reduz o homem ao estado mecânico à procura de redenção numa época de mediocridade e deformação. Mesmo quando aquêle que às impunha não tem vocação para cavaleiro andante.

Mad World: o título é ingênuamente autosugestivo e, no final das contas, o filme é misantropo, misógeno, cínico, caricato, e quase converte a civilização a um esqueleto, um esqueleto que dança furiosamente com o humor frio da insolência.

NOTA: — (*) Atenho-me à versão original que tive «chance» de ver em Hollywood, a convite do produtor, em novembro de 1963.

Hoje nos cinemas

Estréias

VÊNUS IMPERIAL — Drama histórico. Gina Lollobrigida e Stephen Boyd. Capitólio (a partir de 11,30 da manhã), São Luís, Veneza, Miramar e América. 2, 4.30, 7 e 9.30. Proibido até 18 anos.

JUVENTUDE DESENFREADA — Drama colegial. James Darren e Pamela Tiffin. Scala, Bruni-Copacabana, Bruni-Ipanema, Festival, Méier (Bonsucesso). Proib. até 14 anos.

ANJO DO DIABO — Melodrama. Ann-Margret e John Forsythe. Vitória, Leblon, Riviera e Madri. 2, 3.40, 5.20, 7, 8.40 e 10.20. Prob. até 18 anos.

O MONSTRO DE FRANKENSTEIN — Terrorífico. Peter Cushing. Plaza (10 da manhã, meio-dia, 2, 4, 6, 8 e 10), Roxy, Olinda e Mascote. Proibido até 18 anos.

A VOLTA DOS CINCO FALCÕES NEGROS — Aventuras mexicanas. Luís Aguilar. São José, Tijuca, Ipanema (êste em programa duplo), proib. até 10 anos.

Continuações

MARNIE — CONFISSÕES DE UMA LADRA (Marnie) — Sean Connery e Tippi Hedren. Odeon. 2, 4.30, 7 e 9.30. Proib. até 14 anos.

CHARADA — Gary Grant e Audrey Hepburn. Copacabana e Carioca. 1.30, 3.40 5.50, 8 e 10. Proib. até 18 anos.

CORAÇÕES FERIDOS — Deborah Kerr, John Mills, Hayley Mills. Império e Rian. 2, 4, 6, 8 e 10. Prob. até 14 anos.

DEU A LOUCA NO MUNDO — Spencer Tracy e grande elenco. Bruni-Flamengo. 1.30, 4.20, 7.10, e 10 horas. Livre.

TOPKAPI — Melina Mercouri. Ópera. 2, 4, 6, 8 e 10. Prob. até 18 anos.

A MULHER DE PALHA — Gina Lollobrigida e Sean Connery. Coral, Caruso, Kelly (2, 4, 6, 8 e 10), Regência, Bruni-Piedade, São Pedro, Matilde. Proib. até 18 anos.

A QUEDA DO IMPÉRIO ROMANO — Sophia Loren, Alec Guiness. Flórida, Royal, Paris-Palace, Rivoli, Santa Cecília, São João (Inhaúma), São Joaquim, São Lucas. Proibido até 10 anos.

O HARÉM DAS ENCRENCAS — Shirley MacLaine. Palácio, Eskye (2, 4, 6, 8 e 10), Santa Alice (3, 5, 7 e 9) Palácio-Higienópolis. Proib. até 14 anos.

A PANTERA CÔR DE ROSA — David Niven, Peter Sellers, Bruni-Botafogo e Rio-Palace. Proib. até 14 anos.

O ROLLS-ROYCE AMARELO — Ingrid Bergman, Rex Harrison, Shirley MacLaine. Metro-Copacabana, Metro-Tijuca. (1.25 3.55, 5.45, 8 e 10,10). Proib. até 14 anos.

Reprises

MELODIA INTERROMPIDA — Com Glenn Ford e Eleonor Parker. Azteca. 2, 4, 6, 8 e 10 horas. Livre.

ESTRELA DO DESTINO — Com Clark Gable, Ava Gardner e Broderick Crawford. Pathé (a partir de meio-dia, 2, 4, 6, 8 e 10), Azteca, Pax, Paratodos e Mauá. 2, 4, 6, 8 e 10. Proib até 10 anos.

CINCO MINUTOS DE ALCOVA — Drama francês. Dominique Wilms e Raymond Souplex. Alasca. 2, 4, 6, 8 e 10. Prob. até 18 anos.

RIO BRAVO — «Western» de John Ford. Com John Wayne e Maureen O'Hara. Rex, Art-Palácio-Copacabana, Art-Palácio-Tijuca e Art-Palácio-Méier. 2, 4, 6, 8 e 10. Proibido até 10 anos.

SENHORITA JÚLIA — Anita Biork e Ulf Palme. Paissandu. 2, 3.40, 5.20, 7, 8.40 e 10.20. Proib. até 18 anos.

A PRINCESA E O PLEBEU — Cômico-romântico de William Wyler. Com Audrey Hepburn e Gregory Peck. Alvorada. 1.30, 3.40, 5.50, 8 e 10.10. Livre.

Centro

CINEAC Caravana do Pecado; Três Mosqueteiros. FLORIANO, Trindade Violenta; IRIS, Álamo; MARROCOS, Taras Bulba; PRESIDENTE O Direito de Nascer; RIO BRANCO Fugindo do Inferno.

Zona Sul

POLITEAMA, A Volta dos Cinco Falcões Negros; BOTAFOGO, A Volta dos Cinco Falcões Negros; GUANABARA, Um Amor do Outro Mundo; JUSSARA, Epopéia de Bravos; ROYAL, A Queda do Império Romano; RICAMAR, O Sol por Testemunha; PIRAJÁ, Rocambole.

Zona Norte

BRITANIA, A Queda do Império Romano; BRUNI-GRAJAÚ, A Queda do Império Romano; BRUNI-SAENZ PENA, A Queda do Império Romano; TIJUCA, A Volta dos Cinco Falcões Negros; HADDOCK LOBO, Jeca Tatu.

Subúrbios

ACARI Os Reis do Yé-ye-ye; ALFA, A Queda do Império oRmano; ART-PALÁCIO-MÉIER Rio Bravo; ANCHIETA, Sombras no Fim da Escada; BANDEIRANTE (Abolição), a Queda do Império Romano; BONSUCESO, Homem de Briga; BRUNI-MÉIER, A Queda do Império Romano; BRUNI-PIEDADE, Mulher de Palha; BRUNI-ENGENHO DE DENTRO, Q'ando um Homem é Homem BRÁS DE PINA, O Candelabro Italiano; CAIÇARA, A Última Canção; CACHAMBI, Audácia de um Valente; CARMOLI, Os apuros de um Médico; CASCADURA, Corações Feridos; CENTRAL, Lampião, Rei do Gangaço; COLISEU, A Volta dos Cinco Falcões Negros; FLUMINENSE, A Volta dos Cinco Falcões Negros; IMPERATOR (Méier), Sacrifício sem Glória; JARDIM, Os Sete Desafios; LEOPOLDINA, (Penha), O Direito de Nascer; MADUREIRA, O Grande Fotógrafo; MASCOTE, O Harém das Encrencas; MARAJÓ (Jacarepaguá), Zorro e os Três Mosqueteiros; MATILDE (Bangu), Marabá, Garôtas e mais Garôtas; MELLO (Bonsucesso), Juventude Desenfreada; MELLO (PENHA), A Queda do Império Romano; MOÇA BONITA (Padre Miguel), O Granda Fotógrafo; NÔVO HORIZONTE, A Queda do Império Romano; NATAL (Piedade), O Direito de Nascer; PARAISO, A Queda do Império Romano; PADRE NÓBREGA, Mulher Demônio; PENHA, Inferno nos Ceus; PIEDADE, Rocambole; PILAR (Pilares) Hatari; PROGRESSO, Talhado Para Campeão; RAMOS, Aventureiro no Pacífico; RIO PALACE, A Pantera Côr-de-Rosa RIDAN (Abolição), Jovens Intrépidos; REGÊNCIA (Cascadura), Mulher de Palha; REALENGO, Barraco Sangrento; REIS (Anchieta), Marco Pólo; ROSÁRIO, A Queda do Império Romano.

Hoje nos teatros

ARENA CLUBE DE ARTE: *"Auto do Guerreiro"* — Inspirado no bumba-meu-boi. Diàriamente às 21 horas. Sábados 20 e 20,30 horas. Vesperal aos domingos. 18.30 horas. Telefone: 36-4479.

ARENA DA GUANABARA — *"Rio, Bossa e Balanço"* Com Lena de Andrade, Gusmão e Mário Castro Neves. Diàriamente às 21,30 horas. Sábados: 18, 20 e 22 horas. Domingos, às 18 horas. Telefone, 52-3550.

ARENA DE SÃO PAULO — *"Liberdade, Liberdade"* de Millôr Fernandes e Flávio Rangel. Com Nara Leão, Oduvaldo Viana Filho e Teresa Rachel. Hoje, às 21,30 horas. Vesperal (Quarta-feira) às 17 horas. Telefone 36-3497.

RIVAL — *"Boas em Liquidação"* — Revista de Gomes Leal. Com Sônia Mamede, Amparito e outras. Hoje, às 20 e 22 horas. Sábados e Domingos: 16, 20 e 22 horas. Telefone: 22-2721.

CARIOCA — *"Meu Querido Mentiroso"* — De Jerome Kilty. Com Nathalia Thimberg e Sérgio Britto. Diàriamente às 21,30 horas. Vesperais: quintas às 16 horas e domingos às 17 horas. Sábados: 20,15 e 22,30 horas. Tel. 45-8124.

DE BOLSO — *"A Garçonière do Meu Marido"* — De Silveira Sampaio. Estréia hoje. Tel. 27-3122.

COPACABANA — *"A Perda Irreparável"*, comédia de Vanda Fabian. Com Henriette Morineau, Iracema de Alencar, Susana de Morais. Diàriamente às 21,30 horas. Aos sábados 2 sessões: às 21 e 22,15 horas. Vesperais quintas-feiras e domingos às 16 horas. Fone 57-1818.

CARLOS GOMES — *"Como Vencer na Vida Sem Fazer Fôrça"* — Comédia musical norte-americana de Frank Loesser e Albe Burrows. Diàriamente às 21 horas. Vesperais quintas-feiras, sábados e domingos, às 16 horas. Fone 22-7581.

DO RIO — *"Electra"* de Sófocles, com Glauce Rocha e Margarida Rey. Diàriamente às 21,15 horas. Vesperais, às quintas-feiras às 17 horas e domingos às 18 horas. Sábados, às 20 e 22 horas. Fone 45-9051.

DULCINA — *"Vamos Brincar de Amor em Cabo Frio"* — Comédia musicada de Sérgio Viotti e José Roberto Kelly. Diàriamente, às 21.15 horas. Vesperais quintas-feiras, sábados e domingos, às 16.15 horas. Telefone: 32-5817. Últimas semanas.

GINÁSTICO — *"Ossos do Barão"* — comédia de Jorge de Andrade. Direção de Maurice Vaneau, com Zeloni e seu grupo. Diàriamente, às 21.15 horas. Sábados: 2 sessões, 20 e 22,15 horas. Vesperais aos domingos e quintas-feiras às 16 horas. Fone: 42-4521. Últimos dias.

MAISON DE FRANCE — *"Os Pequenos Burgueses"* de Máximo Gorki. Hoje, às 21,15 horas. Vesperais: quintas-feiras (16 horas) e domingos (17 horas). Telefone 52-3456.

MESBLA — *"O Santo Milagroso"*, de Lauro César Muniz. Diàriamente às 21 horas. Vesperais às quintas e domingos, às 16 horas. Aos sábados duas sessões às 20 e 22,30 horas. Fone: 42-4880.

NACIONAL DE COMEDIA — *"O Burguês Gentil-Homem"* — Comédia de Molière, com Grupo da Bibsa. Diàriamente, às 21,15 horas. Vesperais aos domingos às 16 horas. Telefone: 22-0367. Últimos dias.

PRINCESA ISABEL — *"A Guerra mais ou menos Santa"* — Comédia de Mário Brasini, com Beatriz Veiga e Terezinha Amayo. Diàriamente, às 21.30 horas. Aos sábados 2 sessões: 20,30 e 22,30 horas. Vesperais: quintas-feiras às 16,30 horas, domingos, às 18 horas. Fone: 37-3537. Últimas semanas.

SANTA ROSA — *"Amor em 3 D"* — Três peças de vanguarda em um ato com Joana Fomm, Luís de Lima e Ivã de Albuquerque. Diàriamente às 21,30 horas. Aos sábados 2 sessões, às 20,15 e 22.30 horas. Vesperais quintas-feiras e sábados às 16,30 horas. Domingos, às 18 horas. Fone. 47-8641. Últimas semanas.

Artes — Antonio Bento

A Temporada no Municipal

Apesar das dificuldades cambiais, é muito bom o programa das atividades do Teatro Municipal neste ano do IV Centenário, inclusive em matéria de atrações estrangeiras. São estas as declarações que o nosso colega Murilo Miranda fêz ao "Diário Carioca" sôbre o calendário organizado para os próximos meses:

O mês de maio vindouro será predominantemente do "balet", a iniciar-se com a apresentação da bailarina brasileira, hoje nome internacional, Yvonne Meyer que, com seu marido e "partner" Ivan Dragadze e o Corpo de Baile do Municipal, dirigido por William Dollar (com regência de Morelenbaum) fará três apresentações a 7, 9 e 13. Seguir-se-á a Temporada de Ballet Ucraniano, que se estenderá de 10 a 16. No sábado, dia 15, às 16 horas a Orquestra Sinfônica do Teatro Municipal, sob a regência de Karabtchewsky, dará um concêrto, tendo como solista Jacques Klein.

Teremos de 17 a 21, o "Londons Festival Ballet", outra grande atração internacional. Caberá ao Madrigal Renascentista, que vem de brilhante atuação no exterior, apresentar-se no domingo, dia 23, às 16 horas. O mês não terminará, porém, sem outros dois acontecimentos: na segunda-feira, 24, às 21 horas, concêrto da Orquestra do Teatro Municipal, sob a regência de Karabtchewsky, tendo como solista Maria Lucia Godoy; e no domingo, dia 30, às 16 horas, recital de Yvonne Meyer e Ivan Dragadze, com o concurso da Orquestra de Teatro, sob a regência de Morelenbaum.

O mês de junho será aberto com as apresentações da peça de Nelson Rodrigues, considerada entre as melhores realizações de sua lavra: "Vestido de Noiva". Dois concêrtos da Orquestra do Teatro Municipal, sob a regência de Eleazar de Carvalho, serão pontos altos musicais do mês, apresentando-se no segundo, a 12, como solista, o violoncelista brasileiro, há anos radicado nos Estados Unidos, Aldo Parisot. O "Concurso Internacional de Canto", que se realizará de 10 a 19 e a "Comédia Francesa" — Charron & Hirsch, de 21 a 27, encerrarão os eventos artísticos do mês.

Julho será um mês de grande movimentação artística no Municipal. Abrirão o mês "Os Jograis" de São Paulo. A 2 e 9, a bailarina brasileira hoje também *étoile* internacional, Beatriz Consuelo, com seu "partner" Claude Danet, apresentar-se-á com o concurso do *ballet* do Teatro Municipal, sob a direção de William Dollar, repetindo suas "performances" a 4 e 11.

O dia 16 de julho marcará a abertura da série de espetáculos do "Teatro Estadual da Ópera de Viena," de cujo conjunto se destacam Wilma Lipps, Dagmar Haag, Hilde Sadek, William Blankenship, Otto Edelmann, Ernst Gutstein, Herbert Lackner e Ljubomir Fantscheff. Apresentarão "D. Giovanni" de Mozart e "O Cavalheiro da Rosa" de Richard Strauss, com regência de Wilhelm Loibner e tendo como "regisseur" Ernst August Schneider. Nos dias 22 (e a 26 igualmente), teremos espetáculos de Marcel Marceau. A 30 e a 31, Concertos. O primeiro, com a Orquestra do Teatro sob a regência de Wilhelm Loibner, tendo como solista Maura Moreira; e o segundo, com o conjunto "I Musici".

Agôsto será o mês da Temporada Lírica Francesa. Abre-se com um Concêrto da Orquestra do Teatro, tendo como regente Wilhelm Loibner e solista Maura Moreira. A Orquestra Filarmônica de Londres, com o famoso regente John Barbirelli, estará entre nós a 4 e a 7. O I Concurso Internacional de Violino e o IV de Piano serão atrações de 15 a 31, com intervalos a 20, às 21 horas, para a apresentação da "Carmen" de Bizet, pelo elenco da Ópera de Paris, em cujo quadro se destacam nossa patrícia Maria D'Apparecida, Liliane Berton, Denise Duval, Suzanne Sarrocos, Albert Lance, Jacques Mars, André Turps, a regência de Jacques Pernoo, e "regisseur" Henri Doublier e o cenógrafo Georges Wakhéwitch; e a 27 e 29, para "O Diálogo das Carmelitas", de Poulenc.

Até agôsto, portanto, um calendário cheio de grandes eventos artísticos em nosso Teatro Municipal — concluiu Murilo Miranda.

Ivonne Meyer e o seu "partner" no "pas-de-deux" do Cisne Negro

LIVROS NOVOS

Américo Palha — Os Precursores da Abolição

Do historiador e jornalista Américo Palha acaba de sair uma pequena obra que se incorpora à bibliografia destinada à juventude, elaborada durante várias décadas pelo autor. Trata-se de "Os Precursores da Abolição", retratos leves e vívidos de José Bonifácio, Eusébio de Queiroz, Visconde do Rio Branco, Castro Alves, Joaquim Nabuco, José Mariano, José do Patrocínio, Luís Gama e Rui Barbosa.

No prefácio, diz o acadêmico Pedro Calmon: "De antigos e contemporâneos, demorando-se na contemplação dos primeiros, esboçando apenas os seus desenhos nos demais, sem a preocupação de concluir exames nem a presunção de emitir juízos definitivos, Américo Palha armou ùltimamente uma coleção de estudos biográficos que tem de ser vista com proveito e interêsse".

A capa e as ilustrações são do artista Armando Pacheco, e a edição da Distribuidora Record.

"Farol da Barra" um conjunto de reportagens políticas romanceadas de Murillo Lavrador, editado pela Pongetti vem obtendo boa aceitação por parte da crítica. Seu autor, antigo jornalista e com boa dose de experiência política, escreve de modo agradável, contando fatos inéditos para o grande público sôbre a eleição de J. J. Seabra para o govêrno da Bahia em substituição ao Dr. Antônio Moniz.

SUCESSO NO GÊLO

Continua obtendo grande sucesso a apresentação do espetáculo "Holiday on Ice", que tem levado grande público ao Maracanãzinho, onde permanecerá em cartaz mais três semanas. Com um elenco de mais de sessenta bailarinos, vestindo um guarda-roupa avaliado em quase 500 mil dólares, o "show" tem seu ponto alto no balé "A Bela Adormecida", de Tchaikawsky

Hoje na TV

Canal 2

- 14,00 Sessão das Duas
- 15,30 Vale a Pena Ver de Novo
- 16,30 Aula de Inglês
- 17,00 Reis do Riso — Filme
- 17,25 Cine Infantil Excelsior
- 17,45 Teatrinho — Comedia
- 18,15 Cine Show Kibon — (Patrulheiros do Oeste)
- 19,00 Bola Dois
- 19,10 A Indomável — Novela
- 19,36 Jornal da Cidade — Noticioso
- 20,00 Dercy Beaucoup
- 21,00 Novela: Ontem, Hoje e Sempre
- 21,30 Doutor Kildare — Filme
- 22,30 Jornal Excelsior
- 23,00 Novela: Ainda Resta Uma Esperança
- 23.30 Cinema e Arte.

Canal 4

- 11,00 Uni Duni Te — Infantil
- 12,00 Gato Félix Hércules e Cia. — Cinema
- 12,30 Tele Globo — Noticioso
- 13,00 Labirinto Reprise
- 13,30 Contos de Amor — Filme
- 14.00 Sempre Mulher — Feminino
- 14,30 A Pequena Senhora — Novela
- 15.00 Romance na Tarde — Filme
- 15,30 Festa em Casa — Infantil
- 17.00 Capitão Furacão — Desenhos
- 17,30 A Ilha Misteriosa — Filme
- 18,00 Super Homem — Filme
- 18,30 Rua da Matriz — Novela
- 19.00 Tele Globo — Noticioso
- 19.30 Escola de Craques — Humoristico
- 20,00 Andy William — Cinema
- 21,00 As Viagens de Jaime — Cinema
- 22,00 Show da Noite (Primeira Impressão) — Show
- 23,30 Se a Cidade Contasse — Fatos Reais

Canal 6

- 15,40 Planeta Terra — Filme
- 16,30 Arte Culinária
- 16,55 Superbazar Variado
- 17,40 Desenhos Infantis — Filme
- 17,55 Ludgero?... Dixi Bom
- 18,30 Jornal Feminino
- 18,45 Robin Hood — Filme
- 19,20 Teresa — Novela
- 19,55 Diário de Um Repórter
- 20,00 O Seu Repórter Esso
- 20,20 Rua do Ri-Ri-Ri — Humoristico
- 21,00 Festival de Novelas Palmolive — "Gutierritos"
- 21,30 Bus Stop — Filme
- 22,55 Por Trás da Notícia
- 23,00 De Olho no Mundo
- 23,30 Falando Francamente
- 23,30 Informe Científico

Canal 9

Diàriamente das 8 às 9.30 horas (Jornal)

- 17,30 Neno em TV — Show
- 18,00 Voz de São Judas Tadeu — Religioso
- 18,10 TV de Brinquedo
- 18,40 A Hora da Criança — Desenhos
- 19,00 Artigo 99
- 19,28 Nome do Dia — Sorteio
- 19,30 Repórter Continental
- 19,45 R. Monteiro nos Esportes
- 20.05 José Duba — Show Musical
- 20,35 Histórias do Velho Oeste — Filme
- 21,05 Gente e Finanças
- 21,35 Fala o Juiz
- 22,40 Mesas-Redondas do Gilson Amado

Canal 13

- 14,15 Desenhos
- 14,30 Desenhos
- 14.45 Notícias Daqui e de Lá
- 15,10 Matinée Rio
- 16,45 Rio Feminino
- 17.00 Clube da Aventura
- 17,55 Rio As Suas Ordens
- 18,05 Brotos n. 13
- 18,35 National Kid — Filme
- 18,59 Novela: A Comédia Carioca
- 19,22 Novela. Ceará Contra 007
- 19,45 Plantão Policial
- 19,55 TV-Rio Notícias
- 20.15 Praça Onze
- 21.20 Novela. O Direito de Nascer
- 21,45 Combate — Filme
- 22.45 TV-Rio Notícias — Última Edição
- 23.15 Panorama do IV Centenário
- 23.25 Rio Quatrocentão
- 23,35 O Assunto é Política

Passatempo

Renato Portella

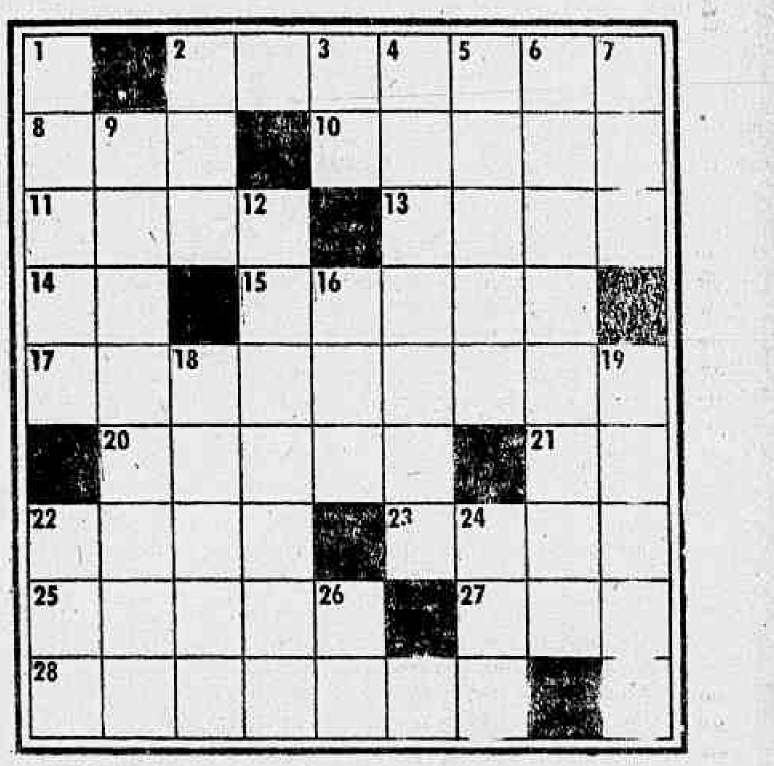

HORIZONTAIS: 1 — Reincidente; obstinada, contumaz. 8 — Palavra latina que significa abelha. 10 — Prover de ouro. 11 — Agente de polícia (gíria). 13 — Grande depósito, metálico ou de cimento para armazenar cereais, forragens, etc. 14 — Forma antiga do artigo o. 15 — Lagoa do Estado do Rio Grande do Sul. 17 — Recompensar. 20 — Enrubescer; envergonhar-se. 21 — Oferece. 22 — Mulher de Abraão. 23 — De viva voz. 25 — Número de anos de alguém.27— Nome de mulher. 28 — Pedaço de pano velho, rôto e sujo.

VERTICAIS: 1 — Espancar. 2 — Zombar. 3 — Pão de... — 4 — Rígido de caráter; sério. 5 — Designação do pároco de certas freguesias. 6 — Confusão, embrulhada (plural). 7 — Argola. 9 — Embriagada. 16 — Nome de mulher. 18 — Relativo aos bons costumes. 19 — Passar no ralador. 22 — Consentimento. 24 — Corrente d'água. 26 — Preposição: lugar.

Acerte nos erros

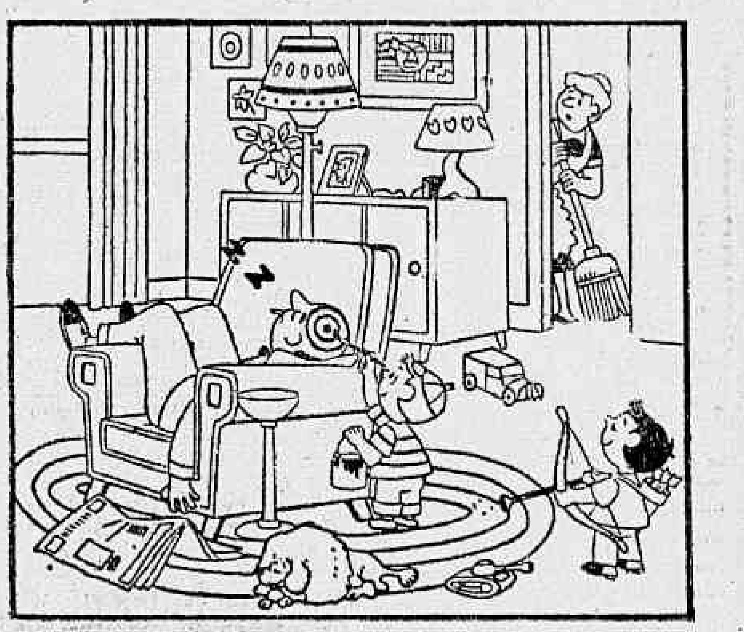

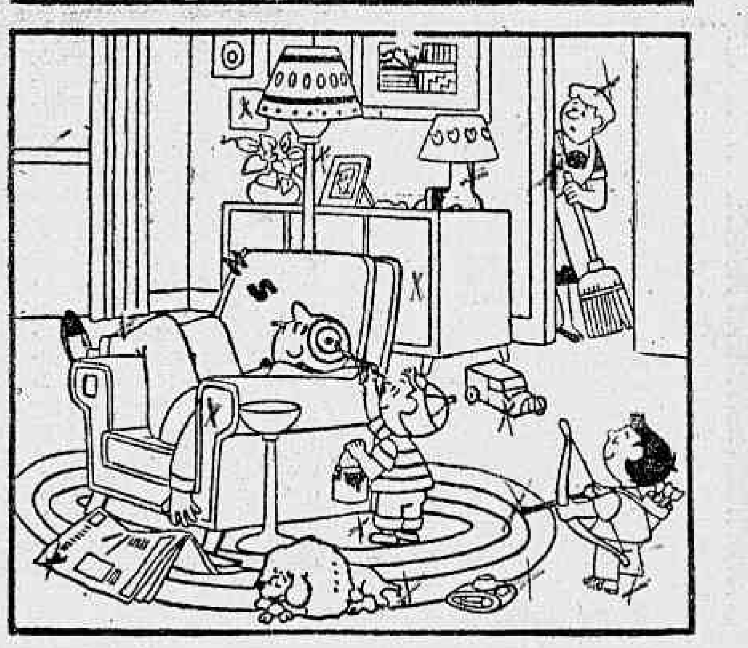

Divirta-se encontrando dezoito detalhes que diferenciam o primeiro desenho do segundo. Se você os encontrar em menos de três minutos e meio, pode considerar-se um bom observador. Respostas aí embaixo.

Resposta do número anterior

PC — HOR.: fala — senado — mola — Eva — sal — famoso — ul — titã — ir — baleia — ala — SOS — como — atuado — erre. **VERT.:** fiel — anafil — lá — ademã — sol — ôvo — maias — asilo — sub — atacar — ora — teste — lao — amo — ode — Ur. **ACERTE:** a florzinha perto do abajur; o interruptor dêste abajur; o rosto do quadro; o chapèuzinho da empregada; mão e avental dela; pé do abajur menor; o puxador; pé do homem; o «Z»; detalhe da poltrona; quadrinho do jornal; pé da poltrona; o rabo do cãozinho; rodinha do carrinho; ponta da flecha, sapato do garôto; ponta do canhão.

ADVOGADO EM BRASÍLIA

Tribunais Superiores

Dr. Marcos Heusi Netto

End. Teleg. «Marbras» - Cx. Postal 1365 fone 2 4493

DR. GILBERTO AVENA do Hosp. Servidores do Estado IPASE

CARDIOLOGIA — ELETROCARDIOGRAFIA — DOENÇAS DA VELHICE «CHECK-UP» CLINICO

De 14.30 às 16.30 horas: segundas quartas e sextas-feiras —. Transferiu o seu consultório para a Av. N. S. Copacabana 435 — Gr.: 201 — Tel 36-0545

RIO ITA LTDA.

Viagens diárias para ITAPERUNA, MIRACEMA e SÃO FIDELIS

ITINERÁRIO

RIO ITAPERUNA — Porto Novo do Cunha, Volta Grande, Pirapetinga, Padua, Miracema e Itaperuna. Horário: 6h e 14h diàriamente

RIO-SÃO FIDELIS — Porto Novo do Cunha, Volta Grande, Pirapetinga, Itaocara e São Fidelis. Horário: 5h e 10h diàriamente

RIO MIRACEMA — Porto Novo do Cunha, Volta Grande, Pirapetinga, Padua e Miracema. Horário: 1e domingo a sexta feira às 16h15m. Sábados às 12h.15m

HORARIOS DE VOLTA:

ITAPERUNA RIO 5h30m
SÃO FIDELIS RIO 5h30m
MIRACEMA RIO 14h30m

PANORAMA ECONÔMICO

Empregos

Não obstante as notícias sôbre desemprêgo em massa, que circulam, de tempos em tempos, pelas colunas de alguns jornais, não é possível afirmar que a oferta de empregos novos, traduzida através de anúncios correspondentes, tenha sofrido queda notável. Embora o terceiro trimestre de 1964 tenha apresentado um nível de procura superior ao dos outros trimestres, pode-se ver claramente que o ponto característico do ano de 1964 foi a manutenção de uma relativa estabilidade. E' o que afirma «Conjuntura Econômica», da FGV. Aliás, a oferta de empregos nos 12 meses anteriores à Revolução foi bem mais reduzida do que nos 12 meses subseqüentes, o que indica que a política inflacionária não havia mais conseguido incentivar as atividades produtoras.

O âmbito dêste comentário — assinala a conceituada publicação — não permite trazer pormenores demonstrativos de uma tendência que a leitura dos anúncios oferecendo empregos já permite prever. Com efeito, a procura de empregados diretamente ligados à produção não se tem mantido em nível desejável, permanecendo, após a entrega das encomendas de fim de ano, em ponto igual àquele de há um ano. Contribui para isso também a expectativa da manutenção geral de preços, frente às anunciadas providências governamentais. Contudo, se não houver redução na procura de pessoal é porque muitas emprêsas, de todos os tamanhos, estão procurando pessoal, técnico e burocrático, para trabalhar na expansão de suas atividades industriais. O número de engenheiros, químicos, administradores, economistas e contadores, além de funcionários de nível inferior, procurados para empregos descritos como ligados à expansão de instalações, linhas de produtos, racionalização de serviços e semelhantes, tem aumentado de mês a mês, especialmente em janeiro e fevereiro últimos. E o fato de que entre os anunciantes se conta um número proporcionalmente grande de firmas de capital estrangeiro faz prever não só afluxo geral de novos investimentos na indústria, mas também entrada de capital estrangeiro que, enquanto não regulada a questão da remessa de lucros, se havia mantido em reserva.

E' de se acreditar que, por volta de meio do ano, passada a fase de ajuste da economia a uma perspectiva de preços firmes e efetivando-se os investimentos esperados, volte a se expandir, em bases altas, o mercado de empregos.

HANDRA

Nesta nova fase de suas atividades, a HANDRA (companhia que opera em transações de crédito e financiamento) registrou um forte incremento no volume dos seus aceites em letras de câmbio, alcançando um valor de aproximadamente ...... Cr$ 1.800 milhões. Em vista dessa rápida expansão, a HANDRA decidiu elevar o seu capital social para Cr$ 400 milhões. Presentemente, a emprêsa vem sendo presidida pelo sr. Eurico Paulo Valle, tendo como vice o prof. Albino Nogueira de Faria, enquanto no Conselho Consultivo figuram os srs. Fernando Gasparian, senador Antônio Balbino, Eurico Freitas Valle e João Paulo de Almeida Magalhães.

Cacau

NAÇÕES UNIDAS — A Junta de Comércio e Desenvolvimeto, integrada de 55 nações, fêz um apêlo no sentido de que a Conferência das Nações Unidas sôbre o Cacau se reúna em julho vindouro, o mais tardar, a fim de atender quanto antes, ao problema do agravamento do mercado cacaueiro.

A Conferência de Cacau reuniu-se em Genebra, em setembro e outubro do ano passado, mas não conseguiu chegar a um acôrdo tendente a estabilizar os preços do cacau em nível satisfatório.

Observadores da situação dizem que o consumo *per capita* de cacau permanece muito estável, mas que, por outro lado, a produção aumentou muito, nos últimos anos, forçando a queda dos preços.

Apoiaram a moção convocatória da conferência o Brasil e outros países da África e América Latina.

Na conferência do ano passado [illegible] tes uma das duas dezenas de países, entre êles todos os produtores principais e os maiores consumidores.

Pechincha

A SUNAB distribuiu nota explicativa pedindo às donas de casa que usem do recurso da pechincha para não pagar preços demasiadamente elevados pelos gêneros alimentícios, especialmente pelo feijão, que atravessa uma época de abundância.

Diz a SUNAB que há muito feijão nôvo na praça, procedente do sul e que é fàcilmente identificado: basta trincá-lo nos dentes; só o nôvo amassa sem dificuldade. Advertência: a praça tem um feijão parecido com o "uberabinha" e que é produzido no Paraná. É mais barato, mas de qualidade inferior.

CÂMBIO

LIVRE

Abriu ontem o mercado de câmbio livre, calmo, com o Banco do Brasil vendendo o dólar a Cr$ 1.850 e a libra a Cr$ 5.185,60 e comprando a Cr$ 1.825 e a Cr$ 5.106,30, respectivamente. Os bancos particulares sacavam o dólar a Cr$ 1.840 e compravam a Cr$ 1.825 e a libra a Cr$ 5.152 e a Cr$ 5 105 respectivamente. Fechou inalterado. Na abertura do mercado de câmbio manual o dólar-papel regulou para venda a Cr$ 1.855 e para compra a Cr$ 1.845. Fechou inalterado.

MOEDAS

Dólar-papel	Cr$ 1.855	Cr$ 1845
Fechamento		
Dólar-papel	Cr$ 1.855	Cr$ 1845

TAXAS DE CAMBIO LIVRE

	Compra	Venda
Libra	5 185,60	5.106,30
Franco francês	378,50	372,40
Dólar	1 850	1.825
Florim	514,50	506,60
Pêso uruguaio	nominal	nominal
Marco	466,20	458,90
Lira	2,970	2,921
Escudo	64,80	62,90
Coroa dinam.	255,40	250,90
Libra islandesa	4 930,50	4 851 70
Dólar canad.	1.715,90	1.690,80
Coroa norueg.	258,70	255,20
Shilling	72,60	70,60
Pêso argentino	8,40	7,30
Franco suiço	426,70	419,90
Coroa sueca	360,00	354,10
Peseta	31,70	30,20
Franco belga	37,40	36,70
CONVENIO		
Dólar	1.739	1.734

Curso do I.B.V. em 29-4-1965

Companhias	Quant. Ações	Valor em Cr$	Cot. Máx.	Cot. Mín.	Cot. Méd.	Valor %
Banco do Brasil	1 000	2.150.000	2.150	2.150	2.150	— 2,3
D. Isab. (pref)	600	694.000	1.170	1.150	1.157	— 0,4
Aços Villares	2.300	2.254.000	980	980	980	— 0,4
Arno	2.000	2.020.000	1.010	1.010	1.010	— 0,9
Bras. Roupas	1.900	1.242.500	655	650	654	— 0,9
Brahma (ord)	5.325	10.004.400	1.900	1.860	1.879	+ 1,4
Brahma (pref)	12.353	25.669.290	2.120	2.050	2.080	— 0,7
Souza Cruz	3.430	8.148.520	2.380	2.360	2.372	+ 0,3
Docas Santos	10.587	7.728.510	730	730	730	— 0,9
Ferro Bras.	1 100	946.500	870	850	860	+ 1,8
Kibon	14.850	9.106.750	620	610	613	— 0,3
L. Americanas	1.215	1.652.100	1.400	1.340	1.360	— 0,4
Brinq. Estrêla	1.213	1.516.250	1.250	1.250	1.250	— 0,7
Mesbla	7.480	7.120.120	960	940	952	+ 0,3
Samitri	309	239.930	780	770	777	+ 1,3
M. Santista	3 500	6.650.000	1 900	1.900	1.900	— 0,5
Petrobrás	2.000	800.400	400	400	400	— 2,2
[illegible]	[illegible]	[illegible]	190	187	189	— 1,0
[illegible]	[illegible]	[illegible]	725	700	714	+ 0,8
Mannesm. (pt)	1.740	[illegible]	[illegible]	[illegible]	[illegible]	+ 0,7
Sid. Nacional	742	611.360	830	820	824	— 2,0
V. R. Doce (pt)	657	2.284.100	3.500	3.300	3.477	+ 4,2
Willys (ord)	4.660	2.124.100	460	450	456	est.

VOLUME: 186 724
VALOR: Cr$ 153.392.092

INDICE B. V.: 326
OSCILAÇÃO B. V.: Inalterado.

Produtores têm medidas radicais para dar carne

Os invernistas vão sugerir ao govêrno medidas radicais para a normalização do abastecimento de carne aos centros produtores, bem como para acautelar seus interêsses, face ao impacto violento por êles sofrido com a falência dos quatro frigoríficos do grupo Fialdini. A resolução foi tomada ontem na reunião realizada na Confederação Rural Brasileira.

A decisão foi motivada por não terem conseguido um acôrdo em reunião anterior na CRB com donos de frigoríficos e matadouros que não concordaram, em princípio, com o pagamento do gado em trinta dias. Entre as medidas sugeridas está a desapropriação dos quatro frigoríficos falidos e a fiscalização preventiva em todos os demais frigoríficos do país.

Agitação

A reunião que se realizou pela manhã entre pecuaristas e industriais teve momentos de agitação, quando o sr. Durval Menezes admoestou os representantes do Frigorífico Anglo por não encontrarem meio de concordar com o pagamento sistemático do gado em 30 dias. Estes alegaram que não poderiam dar a palavra final sem antes consultar a diretoria do frigorífico. Outros estabelecimentos concordaram em princípio com o pagamento em 30 dias, não obstante tivessem ponderado outras fórmulas de negociações de modo a que os pagamentos que não fôssem efetuados em 30 dias, seriam majorados de juros. Os produtores que já haviam feito uma concessão nas suas pretensões que era o pagamento à vista, não abriram mão do prazo de 30 dias, acabando por dar aos frigoríficos e abatedouros 10 dias para resolverem o assunto. Os frigoríficos Cotia e Bordon acataram os 30 dias, tendo o presidente dêste último, sr. Geraldo Moacir Bordon, afirmado que o seu estabelecimento já vinha pagando no prazo propôsto e até em 10 dias; antecipando pagamentos de compras de gado em Mato Grosso.

Decreto

Lembrou o sr. Meinberg a necessidade de ser regulamentado o Decreto-Lei nº 4.899 de 30-10-42 que regula as transações de gado por pêso e que antes fôra desprezado pela ausência de balanças em algumas regiões do país. Disse que a condição melhor para os invernistas era a adoção em tôdas as transações da nota promissória rural que estipula todos os detalhes da compra, inclusive prevê a comprovação do pagamento do Impôsto de Vendas e Consignações e de outros impostos. Assim os invernistas teriam documento que os habilitasse na justiça, quando ocorrêsse qualquer anormalidade no pagamento da nota promissória. Os industriais concordaram com a adoção do Decreto, sua regulamentação e ainda com a nota promissória rural. Apenas lembraram que melhor seria para todas que se procurasse aperfeiçoar o decreto, propondo ao Congresso uma lei que configurasse uma política protetora ao comércio da carne, ao tempo em que configurasse outros detalhes inerentes a garantias dos órgãos governamentais aos produtores.

Medidas

O representante da FAREM, sr. Fidelcino Viana, na reunião da tarde na CRB apresentou moção a ser encaminhada ao govêrno, assinada por invernistas mineiros, goianos, capixabas e fluminenses, propondo medidas radicais para o comércio da carne. Diz o documento que em vista do processo falimentar ser demorado e para acautelar os interêsses dos produtores, se deveria procedêr a desapropriação dos quatro frigoríficos paulistas falidos; fiscalização preventiva nos demais frigoríficos visando a correção em tempo hábil para evitar possíveis distorções; complementação do capital de giro dos matadouros idôneos; retomada imediata dos 4 frigoríficos por administradores identificados com o processo econômico da carne; apuração das responsabilidades dos diretores e parentes do grupo Fialdini e verificação da legitimidade de todos os créditos; exportação agressiva pela SUNAB e, finalmente, venda progressiva por concorrência pública, ou preferentemente, locação ou cessão a cooperativas de produtores, de cada um dos quatro estabelecimentos desapropriados.

Uruguai controla crédito

MONTEVIDÉU (AP-DC) — O govêrno, que busca uma fórmula de sair da crise financeira que colocou o Uruguai em situação difícil, está impondo um severo contrôle creditício aos bancos privados.

Um projeto a êsse respeito já foi aprovado pelo Senado, logo após o escândalo da quebra de um banco e de uma greve de 10 mil empregados, que paralisou os 62 bancos privados do país.

A situação poderia levar até a um golpe militar, desmentido pelo ministro da Defêsa, general Pablo Moratório, mas as autoridades governamentais admitem que a situação é séria.

CNE traçará programa com planejamento

Com vista à ampliação nos estudos e pesquisas da conjuntura econômica e financeira do país, o Conselho Nacional de Economia e o Ministério do Planejamento poderão estabelecer, brevemente, programa comum. A idéia foi debatida na reunião de ontem, do CNE e surgiu por ter o conselheiro Haroldo Poland feito considerações de alguns aspectos dos estudos que se realizam no Ministério do Planejamento, que estariam, de certo modo, interferindo na tarefas atribuídas ao Conselho.

Depois de alguns debates sôbre o assunto, onde foi lembrado que ao CNE estão afetas tarefas de órgãos consultivos dos podêres da República, e ao Ministério do Planejamento as de um setor do Poder Executivo, e, ainda da necessidade de um maior entrosamento entre os dois órgãos, ficou concorde que se deveria adotar um programa comum de ação, que deverá ser estudado de imediato no CNE para ser complementado pelo Ministério do Planejamento.

Integração latina

ASSUNÇÃO (AP-DC) — A Sexta Conferência de Governadores do Banco Interamericano do Desenvolvimento resolveu renovar o impulso aos esforços de integração econômica da América Latina, mediante a formulação de programas de assistência técnica e financeira.

A declaração nesse sentido diz que o instituto da integração, criado pelo BID, será utilizado como organismo propulsor de novos e fortes planos para dar ajuda técnica e financeira aos países da zona. Esses projetos serão coordenados com os da Aliança Para o Progresso.

Inglaterra fora do MCE

ROMA (AP-DC) — O primeiro ministro britânico declarou em Roma, numa entrevista que concedeu à imprensa, que não vê nenhuma possibilidade do seu país ingressar no Mercado Comum Europeu, num futuro próximo. Lembrou que a Inglaterra tem de respeitar os compromissos que unem a metrópole com a "Commonwealth". O sr. Harold Wilson declarou, ainda, que os acôrdos agrários do MCE constituem "um perigo" para o seu país.

TERMAS NOVA FRIBURGO S. A.

ASSEMBLEIA GERAL EXTRAORDINARIA

Convidamos os Senhores Acionistas para se reunirem no dia 30 de abril de 1965, às dez horas, na sede social provisória, na Rua da Quitanda nº 191 — 3º andar — sala 301 a fim de deliberarem sôbre o seguinte:

a) Proposta da Diretoria com parecer favorável do Conselho Fiscal para aumento de capital, por fôrça da Lei n. 4.357.

b) Reforma parcial dos Estatutos;

c) Assuntos de interêsse geral.

Rio de Janeiro, 20 de abril de 1965.

José Gomes Ribas
Presidente

Ford vai dar novos empregos com US$

O presidente da Ford Motor do Brasil, sr. John C. Goulden

Falando aos jornalistas, ontem, em entrevista que concedeu na Associação Comercial do Rio de Janeiro, o Sr. John C. Goulden, Gerente Geral da Ford Motor do Brasil, anunciou a comunicação, ontem mesmo, pela Ford, ao presidente da República e aos ministros de Planejamento, Indústria e Comércio e da Fazenda, que aquela emprêsa já iniciou um programa de expansão que contribuirá substancialmente para o desenvolvimento e a modernização da indústria automobilística brasileira.

Novos investimentos, num total superior a 30 milhões de dólares, foram aprovados pela Ford Motor do Brasil S. A., que serão aplicados na aquisição de equipamento, ferramental, estampos e instalações suplementares, necessários à produção, no país, de um moderno carro de passageiros, da mais alta qualidade.

Investimento no país

A maior parte das despesas com êsse investimento — revelou o sr. John C. Goulden — será feita no Brasil, e se espera que sua quase totalidade seja coberta por recursos sem divisas vindas do exterior. Apenas uma pequena parcela do equipamento sem similar nacional será necessàriamente importada.

Revelou ainda que êsse nôvo programa da Ford possibilitará ao Brasil fabricar o mais moderno automóvel de passageiros da América do Sul. Servirá, ainda, o programa, para fortalecer a indústria de transportes; proporcionará novas e diversas oportunidades de empregos e habilitará a Ford a participar, numa escala ainda maior, no crescimento industrial do Brasil. O carro a ser produzido é um similar ao "Ford-Galaxie".

1.000 novos empregados

Estima-se, segundo o sr. John Goulden — que a Ford necessitará de 1.000 novos empregados, assim como aumentará proporcionalmente as atividades de emprêgo nas firmas fornecedoras e nos revendedores Ford. Espera-se, por outro lado, um aumento de cêrca de 50 bilhões de cruzeiros anuais nas compras locais que a Ford fará junto às indústrias básicas e auxiliares, não se levando em conta as compras relativas à expansão de suas instalações.

Crime fiscal

CNC pede cautela aos legisladores

Em Memorial enviado à Câmara Federal, o presidente da Confederação Nacional do Comércio, deputado Jessé Pinto Freire, assinalou a necessidade de o Congresso Nacional agir com cautela ao examinar e votar o projeto constante da Mensagem do Govêrno, que define os crimes de sonegação fiscal, advertindo que "a inauguração do regime de punição criminal, na órbita tributária, impõe redobrados cuidados, especialmente no que tange à dosagem da medida".

A CNC lembra que, "entre o mínimo e o máximo há que mediar larga e ponderada gradação, de modo a se acolher tratamento compreensivo às práticas não dolosas, aos primários e, até mesmo aos reincidentes não específicos". Faz ver, também, que sòmente em estágio posterior, quando o contribuinte estiver afeiçoado ao nôvo regime e o sistema tributário já se apresentar livre dos atuais excessos, é que a legislação poderá demandar novos estágios de aperfeiçoamento e agravação penal.

Pressão tributária

O deputado Jessé Pinto Freire diz, no Memorial, que a CNC, como entidade de representação máxima sindical do comércio brasileiro, expressa "a essa Casa do Congresso o apoio que, após os necessários estudos técnicos, houver por bem oferecer à Mensagem do Govêrno sôbre os crimes de sonegação fiscal". Adverte, entretanto mais adiante, que "a pressão tributária no Brasil resultante das elevadas imposições federais, estaduais e municipais, já atingiu limites manifestamente incompatíveis com a nossa condição de país que inicia a luta pela superação das barreiras do subdesenvolvimento".

O Memorial levanta a hipótese de o Govêrno, ao adotar medidas legislativas destinadas a coibir a sonegação fiscal e melhorar a arrecadação tributária, vir a obter resultados capazes de permitir urgentes iniciativas no sentido de propor a indispensável redução dos impostos, principalmente do impôsto de renda, que em muitos setores têm características de confisco.

Impôsto de Renda

O presidente da CNC sugere no documento a adoção do sistema de cobrança do impôsto de renda na fonte sôbre todos os contribuintes, como já vem ocorrendo com os assalariados em geral, lembrando que a universalidade da incidência do impôsto na fonte é medida de justiça fiscal. Para tanto, ressalta a urgência de que o Congresso Nacional, através de suas doutas Comissões Técnicas, empreste o melhor de seu valioso concurso ao projeto do Govêrno, de modo a permitir que a proposição, nesse aspecto decisivo, alcance limites máximos.

Temporário

Na reunião realizada em Fortaleza, o deputado Jessé Pinto Freire defendeu a tese de que as dificuldades econômico-financeiras impostas à Nação pelo plano de recuperação colocado em execução, têm caráter temporário. Na mesma ocasião, pediu uma política específica para o Nordeste, levadas em conta as peculiaridades regionais daquela zona.

CAVISA

CAXAMBU AUTO VIAÇÃO S. A.

ESTAÇÃO RODOVIARIA MARIANO PROCOPIO
Guichê — 32 — Telefone n.º 23-9113

Saída do Rio — Diàriamente às 8,00
Saída de Caxambu — Diàriamente às 8,00

Eletrobrás investiu 6 bilhões em março

A ELETROBRÁS aplicou no mês de março passado Cr$ 6 bilhões 79 milhões e 347 mil em investimentos de capital nas suas emprêsas subsidiárias e associadas, a fim de promover o desenvolvimento da produção, transmissão e distribuição de energia elétrica em todo o País, de acôrdo com seu plano de política realista, que tem por objetivo a recuperação do setor energético.

No aumento do capital da emprêsa Eletrificação Rural de Minas Gerais — ERMIG — subsidiária da Centrais Elétricas de Minas Gerais — CEMIG — a ELETROBRÁS subscreveu ações no valor de sessenta milhões de cruzeiros. Desta maneira a ELETROBRÁS está associada à ERMIG, contribuindo para o desenvolvimento do plano de eletrificação rural do Estado de Minas Gerais.

Financiamentos

Foram destinados Cr$ 1 bilhão, 772 milhões e 861 mil à Companhia Hidrelétrica do São Francisco — CHESF — uma das principais emprêsas subsidiárias da ELETROBRÁS, que desenvolve sua ação em todo o Nordeste do País, através da usina de Paulo Afonso, cuja energia já chegou à cidade de Fortaleza, no Ceará.

A Central Elétrica Capivari-Cachoeira — ELETROCAP — à qual a ELETROBRAS está associada, recebeu, em março, Cr$ 311 milhões. A ELETROCAP está construindo uma usina hidrelétrica com capacidade prevista para 230 mil kw, em uma das regiões mais atingidas pela crise de energia elétrica no Estado do Paraná.

A ELETROBRAS, ainda no mês de março, abriu crédito de C$r 234 milhões e 740 mil à Companhia de Eletricidade do Estado da Bahia — COELBA — emprêsa de economia mista, destinado à compra de um grupo gerador diesel-elétrico que será imediatamente instalado na cidade de Vitória da Conquista, a fim de atender à necessidade urgente de energia elétrica na região.

Cia. Sul Americana de Café

RELATORIO DA DIRETORIA

Prezados acionistas:

Vimos, mais uma vez, à presença dos Senhores para, em cumprimento das disposições legais e estatutárias, apresentar-vos o balanço e contas relativos ao exercício findo em 31 de dezembro de 1964.

Pelo exame dos documentos contábeis, que anexamos ao presente, poderão V. Sas. verificar a situação da sociedade, documentos que demonstram os investimentos e a aplicação da receita social no exercício de 1964.

Ficamos à disposição dos Senhores Acionistas para quaisquer outros esclarecimentos que julgarem necessários.

Rio de Janeiro 1º de março de 1965.

OCTÁVIO THYRSO LUCIO CABRAL DE ANDRADE
Diretor-Presidente

BALANCO GERAL LEVANTADO EM 31 DE DEZEMBRO DE 1964

ATIVO		
IMOBILIZADO		
Bens Imóveis	6.230.000	
Instalações e Equipamentos	2.678.985	
Veículos	400.000	
Benfeitorias	424.302	
Correção Monetária	12.837.258	22.890.545
DISPONÍVEL		
Caixa e Bancos		3.747.404
REALIZAVEL		
Cauções & Depositos	60.000	
Contas Correntes	348.580	
Adicional Restituível I. Renda	371.681	
Empréstimo Público de Emergência	82.000	
Títulos & Ações	176.675	
Centro do Comércio do Café	650.000	
Devedores Diversos	24.148.800	25.837.736
CONTAS DE COMPENSAÇÃO		
Ações em Caução		40.000
SOMA DO ATIVO		52.255.935
PASSIVO		
NAO EXIGÍVEL		
Capital	27.437.000	
Aumento Capital c/Reavaliação	258	
Fundo de Depreciação	954.805	
Fundo de Reserva Legal	602.776	
Lucros em Suspenso	2.510.435	31.505.274
EXIGÍVEL		
Contas Correntes	1.229.376	
Obrigações Hipotecárias	2,329.434	
Dividendos a Pagar	75.661	
Impostos a Pagar	1.565.128	
Contas a Pagar	14.241.241	
Impôsto Renda Retenção na Fonte	1.055	
Empréstimo Compulsório Ret. Fonte	280	19.442.175
RESULTADOS PENDENTES		
Lucros & Perdas		1.268.486
CONTAS DE COMPENSAÇÃO		
Caução da Diretoria		40.000
SOMA DO PASSIVO		52.255.935

Rio de Janeiro, 31 de dezembro de 1964
OCTÁVIO THYRSO LÚCIO CABRAL DE ANDRADE — Diretor-Presidente: FERNANDO MANDARINO — Téc. Cont. — CRC ... 13.002 — GB

DEMONSTRAÇAO DA CONTA "LUCROS & PERDAS" EM 31 DE DEZEMBRO DE 1964

DÉBITO		
Lucros em Suspenso		1.279.055,70
Salários & Ordenados	2.188.770,20	
I. A. P. C.	318.556,30	
Despesas Gerais	10.608.391,50	
Despesas com Café	28.510.394,40	
Compra de Café	171.605.231,90	
Impostos Estaduais	526.220,20	
Impôsto Renda c/Reavaliação	106.975,00	
Despesas Bancárias	8.835.949,10	
Juros & Descontos	4.548.479,30	
Correção do meio circulante	2,90	
Banco Nacional Habitação	3.650,00	
Fundo de Reserva Legal	66.762,00	
Saldo à Disposição da Assembléia	1.268.486,00	1.335.248,00
		229.866.924,50
CRÉDITO		
Saldo do Exercicio Anterior		1.279.055,70
Sacarias	570.140,00	
Rendas Diversas	131.838,00	
Venda de Café	202.098.204,80	
Resultados Mobiliários	838.886,00	
Receita de Corretagens	24.148.800,00	
Rendas Eventuais	800.000,00	228.587.868,80
		229.866.924,50

Rio de Janeiro, 31 de dezembro de 1964
OCTÁVIO THYRSO LÚCIO CABRAL DE ANDRADE — Diretor-Presidente: FERNANDO MANDARINO — Téc. Cont. — CRC .... 13.002 — GB.

PARECER DO CONSELHO FISCAL

Os membros efetivos do Conselho Fiscal da Cia Sul Americana de Café, reunidos na sede social para deliberarem sôbre o Relatório da Diretoria Balanço Geral, Demonstração da Conta Lucros & Perdas e demais contas e papéis da Diretoria, relativos ao exercício encerrado em 31 de dezembro p. p., são de parecer que os mesmos devem ser aprovados pelos Senhores Acionistas, porque refletem a situação real da sociedade.

Rio de Janeiro, 8 de março de 1965
RICARDO XAVIER DA SILVEIRA
ALOYSIO FERREIRA DE SALLES
EVERARDO AUGUSTO PEREIRA GUILHON

TEDDY RENO apresenta

pela TV-RIO canal 13

RITA PAVONE

DIA 2

18 HS. - TIJUCA TENIS CLUBE

23 HS. - MONTE LÍBANO

DIA 3

20 HS. - AUDITÓRIO DA TV-RIO

Líder lojista afirma: inflação fêz opinião

Para o sr. Jorge Geyer, vice-presidente do Clube de Diretores Lojistas do Rio de Janeiro, o comércio tem sido mal compreendido e mal interpretado por muita gente em todos êstes anos de inflação. O lojista — diz o sr. Geyer — tem sido acusado de obter lucros fáceis e nós sabemos quanto estão errados os ignorantes e mesmo os esclarecidos quando não conseguem diferenciar o lucro puramente contábil, do lucro real, quando não percebem que a inflação funciona como cortina de fumaça, ocultando a realidade brasileira.

O brasileiro — prossegue o sr. Geyer — não enriqueceu, empobreceu, e já se torna difícil crescer, progredir, enriquecer, de fato, em um Brasil cada vez mais pobre. A imagem do lojista está distorcida, e dentro desta distorção as acusações não raramente se concentram no lojista de eletrodomésticos.

Concorrência

Em continuação, afirma o vice-presidente dos Lojistas: "Enganados estão todos aquêles, entretanto, que afirmam serem êles os que ganham o dinheiro fácil. Nós que também somos lojistas, temos condições para afirmar que o ramo de eletrodomésticos, por exemplo, é, sem dúvida, o mais competitivo e, por isso mesmo, o mais difícil de todos. E' o que tem as suas margens de lucro e os seus preços mais rigorosamente ajustados pelo melhor regulador que pode existir e que é o próprio mercado da livre concorrência. A concorrência, entretanto, não nos assusta. Não assustou os nossos homens do eletrodoméstico. A dificuldade das lutas só valoriza os vencedores: lutaram e venceram; mereceram o nosso aplauso. Cresceram e progrediram, merecem o reconhecimento do país por sua valiosa contribuição à economia nacional. E venceram, severamente fiscalizados. Fiscalizados pelo mais rigoroso fiscal de preços de todos os tempos: o freguês. São estas as regras do jôgo em que acreditamos. São estas as regras em que só pode ganhar a eficiência e onde perde sempre a incompetência. Todos vendem a mesma geladeira, o mesmo rádio, a mesma televisão. O freguês quer e pode comprar de quem vende por menos. Poderia haver melhor processo para policiar as margens de lucro?

Preço do mercado

— Nós — disse o sr. Geyer — que não vendemos eletrodomésticos, nós não achamos a vida dêles fácil. E' bem verdade que também sofremos a intervenção corretiva do mercado, que a concorrência também limita nossos lucros e regula nossos preços, mas reconhecemos uma verdade: Roupa Ducal só quem tem é Ducal, roupa Tavares é só no Tavares, móveis Drago é só na Drago e Jóias Masson só existem na Masson. Liquidificadores Walita, entretanto, o mesmíssimo liquidificador, todos têm e a gente compra onde é mais barato. Quem trabalha melhor, quem sabe ganhar menos faz o preço do mercado. Quem não sabe trabalhar não sobrevive no ramo de eletrodomésticos.

Aniversário

As palavras do sr. Geyer à nossa reportagem, foram as mesmas que pronunciou recentemente quando das comemorações do 12º aniversário da ACADE, órgão que controla o comércio de elétricodomésticos. Os comerciantes do gênero consideram as afirmações do vice-presidente do Clube dos Lojistas por demais oportunas, principalmente no momento em que a comercialização de aparelhos elétricos para o lar enfrenta também séria crise, embora as lojas, na sua grande maioria, estejam com os estoques em liquidação total e por preços remarcados.

Salão da Moda abre hoje: DC participa

Será pré-inaugurado, hoje, às 21 horas, no Museu de Arte Moderna, o Salão da Moda da Feira Brasileira do Atlântico, que apresentará, entre as suas principais atrações, exposições de tecidos modernos e desfile das criações de famosos costureiros, nacionais e internacionais.

O DIARIO CARIOCA e o DC-BRASILIA participarão do Salão, colaborando na campanha «Ajude a construir sua Catedral», com um «stand» onde serão expostas valiosas peças de arte sacra e vendidos ossários e títulos para as obras da Catedral. A «patronesse» do nosso «stand» é a Sra. Rúbia Braz Bueno, neta do ex-presidente Wenceslau Braz. Estarão presentes à pré-inauguração, entre outras altas autoridades e personalidades de destaque nos meios sociais, o Governador Carlos Lacerda, o cardeal D. Jaime Câmara, membros do corpo diplomático e representantes do Comércio e da Indústria.

Tulipas

No coquetel da Holanda, dia 5 de maio, o Salão das Modas será decorado pelo paisagista Burle Marx, que utilizará cinco mil tulipas especialmente importadas daquele país. Cada senhora que fôr ao Museu nesse dia receberá uma tulipa. A colônia holandesa do Paraná, a convite da Embaixada da Holanda, apresentará um «show» folclórico. O barão Lewe Van Aduard, embaixador dos Países Baixos, entregará ao governador da GB uma mensagem de Williamstaad, cidadezinha do Norte da província holandesa de Bramante, que também está comemorando o seu IV Centenário. A mensagem consiste numa gravação de canções folclóricas brasileiras, cantadas por um côro infantil de Williamstaad.

Novidades

O joalheiro Calabrone, premiado na Bienal de São Paulo, exibirá suas últimas criações no Salão da Moda, competindo em originalidade e beleza com as jóias de outros expositores.

Para os desfiles que organizou para o Salão de Moda, o costureiro Denner selecionou uma equipe de manequins paulistas, que o acompanharão ao Rio, para mostrar às suas últimas criações, confeccionadas com tecidos da Mococa Fabril, T. Gabriel, Sawaya Texton, Imbranyl e Columbia.

A Casa Barki vai exibir suas últimas novidades no setor da móda masculina, em desfile programado para a noite do dia 14, alternando seus manequins com os manequins femininos que apresentarão a coleção de Amalfi, um dos maiores nomes da alta costura paulista.

A móda feminina do Século XIX será apresentada numa exposição retrospectiva instalada no 1º andar do MAM. Quinze painéis com reproduções fotográficas, selecionadas de antigas revistas («A Estação», «Jornal das Famílias» e «Revista Popular da Moda»), foram montados pelo sr. Ronaldo Batista. A Divisão de Obras Raras e Publicações da Biblioteca Nacional cedeu os modêlos antigos que estarão na mostra.

As revistas «Luluzinha», «Bolinha» e «O Cruzeiro» promoverão um desfile de modas infantis, no dia 8, às 16 horas.

Entre os costureiros cariocas que participarão do Salão da Moda, estão Hugo Rocha, Guilherme Guimarães e Joãozinho Miranda (êste último desenhou o uniforme azul das recepcionistas).

Ermelino Matarazzo oferecerá a seus clientes e convidados um coquetel, no dia 8, às 21 horas. No dia 9, às 17 horas, será realizado o segundo desfile de modêlos confeccionados com tecidos de sua indústria. Cada desfile apresentará sete manequins, num total de 40 modêlos criados por Eveline Haute Couture.

César, o costureiro paulista que se tornou famoso com o seu modêlo de vestido de noiva em napa, apresentará outros no Salão.

D. Sara Kubitschek estará presente no Salão da Moda, prestigiando o desfile da Mococa Fabril, cuja renda reverterá em benefício das Pioneiras Sociais, associação filantrópica fundada por ela.

A Scala Dório promoverá um desfile de trajos a rigor. Alguns de seus modêlos já foram encomendados por elegantes cariocas, para a recepção à imperatriz Farah Diba.

A Socila lançará cinco novos manequins no Salão da Moda. Trezentas recepcionistas, treinadas pela Socila, atenderão os visitantes da Feira.

Homenagem a pe. Ávila por CONSPLAN

Por motivo de sua indicação para o CONSPLAN, a Associação de Dirigentes Cristãos de Emprêsas homenageou o padre Fernando Bastos d'Ávila, diretor da Escola de Sociologia da PUC e assistente eclesiástico da ADCE, que voltou recentemente da Europa.

O padre Ávila manteve contatos com os dirigentes da UNIAPAC, entidade máxima dos empresários católicos, sediada em Bruxelas, com o Centro Francês do Patronato Cristão e a União Católica de Industriais de Portugal.

FAB pagará atrasado do pessoal da Panair

Os funcionários da Panair do Brasil vão receber os seus salários retidos de janeiro e fevereiro a partir de segunda-feira próxima, já tendo o Ministério da Aeronáutica tomado tôdas as providências para a execução da «Operação Pagamento», orçado em 950 milhões de cruzeiros.

O pagamento será feito no prédio da Panair, no Calabouço e no Galeão, nos dias 3, 4, 5 e 6, e os funcionários do interior receberão em suas cidades, já tendo sido providenciado aviões e pagadores para percorrerem tôdas as escalas da emprêsa falida.

Hora de receber

O pessoal baseado no Aeroporto Santos Dumont receberá no Calabouço pela seguinte escala: Dia 3 — funcionários das letras A e E, entre 9 e 11 horas; letras F a J, das 13 às 15; das 15 às 17 os faltosos dêstes grupos. Dia 4 — das 9 às 11, funcionários das letras K a Q; das 13 às 16, da letra R a Z; das 15 às 17 os faltosos dêstes grupos. O pessoal baseado no Galeão receberá na quarta-feira, dia 5, nas instalações da Panair no Galeão, das 9 às 11 horas o grupo de A a J e os restantes de K a Z a partir das 13 horas.

O Ministério da Aeronáutica comunica que o pagamento sòmente será efetuado ao próprio ou a procurador devidamente habilitado a assinar documento de cessão de crédito.

Suspensas (32) intervenções em sindicatos

Em conseqüência de decisão do ministro do Trabalho, foi autorizada ontem a recondução da diretoria do Sindicato dos Estivadores do Estado da Guanabara, afastada há sete meses, sob acusação de malversação dos fundos da entidade.

O antigo vice-presidente, sr. Osvaldo Jerônimo de Santana, assumiu a direção do sindicato, porque as autoridades governamentais julgaram haver provas suficientes para afastar, em definitivo, o sr. Eliezer Cruz.

Mais 32

Serão liberados hoje, véspera do Dia do Trabalho, pelo ministro Arnaldo Sussekind, 32 sindicatos de trabalhadores, nos quais foram concluídas as investigações a cargo do Departamento Nacional do Trabalho, que encaminhou ao gabinete do ministro os processos respectivos.

Entre essas entidades, incluem-se as seguintes: Sindicato dos Metalúrgicos da Guanabara, Sindicato dos Empregados em Estabelecimentos Bancários de São Paulo, Sindicato dos Trabalhadores em Indústrias Metalúrgicas, Mecânicas e de Material Elétrico de Campinas, Sindicato dos Trabalhadores em Emprêsas Ferroviárias de Vitória, Sindicato dos Trabalhadores em Estabelecimentos Bancários de Goiás e Sindicato dos Trabalhadores na Indústria de Destilação e Refino de Petróleo da Bahia.

Govêrno Carlos Lacerda

INSTITUTO DE PREVIDÊNCIA DO ESTADO DA GUANABARA

AVISO

O SERVIÇO DE RELAÇÕES PÚBLICAS DO IPEG avisa aos candidatos inscritos no concurso de **Oficial Administrativo** (C-19-64) que, as provas de Elementos de Direito, Orçamento, Material e de Habilitação (Matemática e Estatística) serão realizadas no próximo dia 2 de maio, às 8,00 horas, no Edifício Sede da **ESPEG** — Escola de Serviço Público do Estado da Guanabara — Av. Carlos Peixoto, 54 — Entrada do Túnel Nôvo.

Os candidatos às referidas provas deverão comparecer munidos de cartão de inscrição, documento de identidade, caneta-tinteiro, esferográfica (tinta azul ou preta) ou lápis-tinta, 30 minutos antes da hora determinada.

(a) JOSÉ NEGREIROS

Chefe do Serv. Relações Públicas

Comerciários: adesões ao pacto salarial

Mais três sindicatos patronais assinaram ontem o acôrdo firmado entre o Sindicato dos Empregados no Comércio da Guanabara e empregadores para revisão de salário. O sr. Jaime da Silva Corrêa, presidente da entidade dos comerciários, disse que a comunicação foi feita hoje por escrito ao Sindicato pelo Tribunal Regional do Trabalho.

Os sindicatos patronais que assinaram o acôrdo são: Sindicato do Comércio Varejista de Automóveis e Acessórios (proc. TRT-28-HA/65) e os Sindicatos do Comércio Atacadista de Jóias e Relógios e Atacadista de Carnes Frescas e Congeladas (proc. TRT-27-HA/65).

Saúva não alimenta

O dr. Alberto Fonseca, nutricionista do SAPS, disse ontem ao DC não acreditar que os trabalhadores de Pernambuco estejam se alimentando de saúvas, conforme afirmou o líder da UDN na Assembléia pernambucana, deputado Paulo Rangel. Explicou que a saúva foge dos padrões de alimentação normal e, se fôsse verdadeira a notícia, todos os que a comessem estariam sofrendo reações alérgicas.

Moses quer Tradição e Renovação

Em carta dirigida a todos os sócios da ABI, o sr. Herbert Moses, presidente de honra da entidade, pedindo apoio para a chapa "Tradição e Renovação" em que figuram, entre outros, Adonias Filho, Austregésilo Ataíde, Mário Martins, Elmano Cruz, Silvio Ferraz, Oduvaldo Viana e Moacir Werneck de Castro.

A eleição se destina a renovar um têrço do Conselho Administrativo e, em sua carta, diz o sr. Herbert Moses: "Meus amigos disputarão as eleições na chapa TRADIÇÃO E RENOVAÇÃO, que eu desejo vitoriosa. Mantendo nossa obra comum a Casa do Jornalista, êles se propõem a melhorá-la consoante as necessidades do tempo. Devemos corrigir, renovar sem mêdo, mas com respeito pelo passado; sem demagogia mas com entusiasmo pelo presente".

A eleição será realizada no próximo dia 30, das 10 às 20 horas.

Censo terá prova dos nove

Tão logo termine o II Censo Escolar da Guanabara, será feita em tôdas as regiões do Estado uma triagem do trabalho realizado, sendo verificada a cobertura dos setores de amostragem, que foram sorteados entre os que compõem cada região.

Para essa tarefa, a partir de 4 de maio, 300 recenseadores percorrerão êsses setores sorteados, para comprovar, por amostragem, a exatidão do trabalho que até hoje estará sendo feito por 10 mil professôres, normalistas, universitários e secundaristas do segundo ciclo dos ginásios do Estado.

BEG pagará cheque de helicóptero

A primeira etapa do edifício de 34 andares, em que funcionará a agência central do Banco do Estado da Guanabara, será inaugurada às 18 horas de hoje, pelo governador Carlos Lacerda, na esquina da Avenida Nilo Peçanha com a Rua Melvin Jones. Quando pronto o edifício terá um heliporto no terraço.

A etapa que será inaugurada amanhã, consta de loja, onde funcionará um salão de exposições, um centro de informações do BEG e um centro de informações da Superintendência do IV Centenário; na sobreloja, funcionará a agência central do Banco.

Em novembro

O nôvo edifício deverá estar pronto em novembro próximo e terá 18 elevadores, um dos quais destinado, exclusivamente, ao transporte de carros blindados, desde o térreo até a tesouraria, eliminando as operações de carga e descarga de dinheiro na vida pública.

Administradora Sul Americana S.A.

ASSEMBLEIA GERAL ORDINARIA

2.ª CONVOCAÇÃO

Ficam convidados os Srs. Acionistas a se reunirem, às quinze horas do dia 7 de maio de 1965, em Assembléia Geral Ordinária, em segunda convocação, na sede social, na Rua Beneditinos n.º 10, 8.º andar, nesta cidade, e deliberarem sôbre a seguinte ordem do dia:

a) — Exame, discussão e votação do relatório da Diretoria, Balanço Geral, demonstração da conta de Lucros e Perdas e do Parecer do Conselho Fiscal, relativos ao exercício findo em 31 de dezembro de 1964;

b) — Eleição dos membros do Conselho Fiscal para o exercício de 1965, seus suplentes e fixação de honorários;

c) — Assuntos de interêsse geral.

Rio de Janeiro, 28 de abril de 1965.

Jayme Augusto Ferreira

Diretor Presidente

O seu repórter rodoviário

UBIRATAN SILVA

- **A Volkswagen do Brasil mantém uma rêde de 371 revendedores, dotados dos mais modernos serviços técnicos, em quase todos os pontos do território nacional, para atender aos possuidores de veículos por ela fabricados. Essas organizações dispõem de 5.037 «lugares de trabalho», entendendo-se como tal o espaço necessário ao atendimento de um veículo Volkswagen, dentro das normas técnicas da fábrica.**
- Será inaugurada no dia primeiro de maio próximo, a estrada de rodagem ligando Ilhéus a Uruçuca, na Bahia. O ato contará com a presença do Governador Lomanto Júnior.
- **Continuam as obras de construção da rodovia que ligará as cidades de Concepción, no Paraguai, e Ponta Porã, em Mato Grosso, no Brasil. A estrada terá a extensão total de 214 quilômetros, dos quais 70, no território paraguaio, já estão pavimentados.**
- Já estão em andamento os trabalhos de pavimentação da estrada estadual RJ-51, entre Friburgo e o eixo rodoviário Rio Bonito Araruama, numa extensão de 40 quilômetros. Com a conclusão das obras, o percurso Friburgo — Araruama será coberto em uma hora e 30 minutos, em estrada totalmente asfaltada.
- A Peugeot (da França) está interessada em fabricar automóveis no Brasil, já tendo, **para êsse fim, encaminhado proposta ao Grupo Executivo da Indústria Automobilística. Ao que se sabe, aquela indústria francesa pretende produzir no Brasil os seus modelos 204 e 404.**
- Deverão ser iniciados, brevemente, os trabalhos de construção e pavimentação da estrada estadual **RS-13**, no Rio Grande do Sul, que já recebeu a denominação de Rodovia Presidente Kennedy. Os serviços compreenderão três trechos da rodovia, com uma extensão total de **131,5 km.** As obras serão executadas pelo Departamento Autônomo de Estradas de Rodagem, com financiamento da «Aliança para o Progresso», através da Agência Internacional de Desenvolvimento, dos Estados Unidos.
- **A produção brasileira de veículos automotores nos meses de janeiro e fevereiro do corrente ano elevou-se a 30.020 unidades, assim distribuídas: passageiros — 17.693; camionetas — 9.000; caminhões e ônibus — 3.412; e jipes — 1.915. A Volkswagen do Brasil manteve a liderança da produção, com 12.351 veículos, o que representa 38,5% do total fabricado pelas emprêsas automobilísticas brasileiras.**
- Já se acha aberta ao tráfego a ponte sôbre o rio Capibaribe, no traçado da denominada Variante do Contôrno do Recife, parte integrante da BR-11 — Rodovia Pan-Nordestina, que faz a ligação de tôdas as capitais do Nordeste, pelo litoral. A ponte tem 91,80 metros de comprimento, tendo sua construção custando 165 milhões de cruzeiros.
- **O trânsito continua interrompido no trecho entre Ribeira do Pombal e o Entroncamento da BR-13, na Bahia, devido aos grandes buracos ali existentes. O DNER está trabalhando para normalizar a situação no menor prazo possível.**
- O setor automobilístico foi o que apresentou menor índice de aumento de preços, no ano de 1964, com a taxa de 72%, para um custo de vida de 86,5%. O maior aumento verificou-se nos produtos químicos, com 182,7%.
- **O Departamento Nacional de Estradas de Rodagem continua trabalhando em regime de urgência, a fim de concluir o mais depressa possível a construção da BR-44-A, rodovia Brasília — Fortaleza, cuja inauguração representará um importante fator para o desenvolvimento econômico-social de importante área do Nordeste, especialmente do Ceará. Diversos trechos daquela rodovia já estão abertos ao tráfego, embora não estejam ainda com seus trabalhos concluídos.**
- Será disputada no Autódromo de Interlagos, em São Paulo, no dia 9 de maio vindouro, a prova automobilística «Segunda Seis Horas de Interlagos», promovida pela Associação Brasileira de Cronistas de Automobilismo — ABCAT. Desta vez, a corrida terá caráter internacional, pois contará com a participação de ases do volante do Uruguai e da Argentina.
- **A BR-2, rodovia que faz a ligação entre Pelotas e Chuí, na fronteira do Brasil com o Uruguai, permanece em estado lastimável, no trecho Quinta — Chuí. A rodovia é de grande importância para o turismo nacional, pois constitui o caminho mais curto e mais bonito para a ligação entre os dois países. Ao que se informa extra-oficialmente, em face do abandono em que se acha aquela estrada de rodagem, o govêrno do Uruguai já se prontificou a contribuir com 50 por cento das despesas referentes às obras de que a BR-92 está necessitando.**

Operário tem ópera e cinema de graça

O trabalhador carioca poderá, amanhã, levar sua família ao Municipal, às 16 horas, a fim de assistir à ópera «Fosca» ou, se preferir, a um dos cinemas do circuito Livio Bruni, sem dispender um tostão sequer, pois tais espetáculos lhe serão proporcionados inteiramente grátis em comemoração do Dia do Trabalho.

Exigindo, apenas, que os interessados sejam sindicalizados, a Delegacia Regional do Trabalho está distribuindo cêrca de 100 mil ingressos para tôdas as sessões de amanhã, em 10 cinemas do Rio. A ópera, porém, foi reservada para os trabalhadores de nível cultural mais elevado.

Convites

Segundo foi anunciado os convites deverão ser procurados no 2º e 6.º pavimento do Ministério do Trabalho ou nas sedes das administrações regionais de cada bairro.

Por outro lado, haverá também "show" de música popular, no Ginásio do Grêmio Recreativo e Esportivo dos Industriários da Penha (Greipe), com início marcado para às 20,30 horas. Sindicatos e Confederações de trabalhadores estão encarregados dos convites para o espetáculo que contará com artistas do rádio e TV.

Também haverá futebol no Dia do Trabalho. O Departamento Autônomo da Federação Metropolitana de Futebol fará disputar partidas no Campo do Manufatura, às 11 horas.

Emprêsa de Armazéns Gerais Carangola S. A.

ASSEMBLÉIA GERAL EXTRAORDINARIA

SEGUNDA CONVOCAÇÃO

Não se tendo realizado a Assembléia Geral Extraordinária convocada para o dia 26 de abril de 1965 por falta de número legal para a dita reunião, ficam novamente convocados os srs. Acionistas a se reunirem, em Segunda Convocação, no dia 4 de maio de 1965, às 10 horas, na sede social, na Rua Sacadura Cabral nº 126, a fim de tomarem conhecimento e deliberarem sôbre uma proposta da Diretoria, com parecer favorável do Conselho Fiscal, de aumento de capital social mediante reavaliação do Ativo, em obediência às disposições legais em vigor, com conseqüente alteração estatutária. Os Acionistas, para tomarem parte nesta Assembléia, deverão depositar suas ações na sede social, com três dias de antecedência.

Rio de Janeiro, 27 de abril de 1965.

ARMANDO CAMPOS LOPES

DIRETOR-PRESIDENTE

NILO BORGES BARRETO CASTILHO

DIRETOR-GERENTE

Emprêsa de Armazéns Gerais Carangola S.A.

ASSEMBLEIA GERAL ORDINARIA

Segunda Convocação

Não se tendo realizado a Assembléia Geral Ordinária convocada para o dia 26 de abril de 1965, por falta de número legal para a dita reunião, ficam convocados os Srs. Acionistas a se reunirem, em segunda Convocação, no dia 4 de maio de 1965, às 15 horas na sede social na Rua Sacadura Cabral, n.º 126, a fim de deliberarem sôbre a aprovação do Relatório da Diretoria, Balanço Geral, demonstração da conta de Lucros e Perdas, contas e demais atos praticados pela Diretoria no exercício de 1964, bem como do respectivo parecer do Conselho Fiscal. Em seguida, será procedida a eleição da Diretoria e do Conselho Fiscal e respectivos suplentes, para o período anual de 1964-1965, devendo também serem fixados os honorários da Diretoria e do Conselho Fiscal.

Os Srs. Acionistas para tomarem parte nesta Assembléia deverão depositar suas ações na sede social,sede social, com três dias de antecedência.

Rio de Janeiro, 27 de abril de 1965

Armando Campos Lopes — Diretor-Presidente

Nilo Borges Barreto Castilho — Diretor-Gerente

J. Souza acha Epinette ponto certo

Leguisamo o jóquei de Aurelius no 'SP'

Depois da prorrogação de 10 dias, concedida pelo Jóquei Clube de São Paulo, para o encerramento das inscrições às grandes carreiras da semana máxima do turfe bandeirante, termina hoje o prazo para a confirmação de tais anotações, mas, desde ontem, estão virtualmente conhecidos os nomes que atuarão no "São Paulo", também registrados os pedidos de inscrições para os estrangeiros (são onze) que intervirão nos páreos de chamada internacional.

Aos nomes de Maanin, Solfeo, Aurelius e Snow Crown por nós divulgados como presenças certas no clássico internacional de 9 de maio, juntam-se agora, o chileno Ultimo Gaúcho e o uruguaio Que Lindo!, também revelado o pedido de anotação até aqui inédito, da uruguaia Pirangi, além de Ormea, Atenea, Esporazo e Taumaturgo, que correrão nos grandes prêmios secundários.

Posições

Taumaturgo e Esporazo, ambos de sangue argentino, são os únicos estrangeiros do G. P. "Associação Brasileira de Criadores de Cavalos", carreira marcada para a tarde de 9 de maio. Ormea, argentina e monta de Francisco Irigoyen, Atenea e Pirangi, ambas uruguaias, virão para o G. P. "Organização Sul-Americana de Fomento". Atenas, apontada a melhor égua no momento em atividade em pistas uruguaias, face ao seu recente êxito no "Diana", em Maroñas, terá a condução de Haber Castro, e Pirangi, alazã, filha de Caraibo e La Rancherita, ainda está sem jóquei oficial.

Leguisamo

Irineo Leguisamo, o festejado jóquei das Américas, será o pilôto de Aurelius, argentino inscrito no "São Paulo", devendo também pilotar Taumaturgo, anotado nos 1.200 metros do "Associação Brasileira de Criadores de Cavalos". E Esporazo, argentino, será levado por Ramon Ciafardini.

O campo para o "São Paulo", ainda não totalmente oficial, porém, baseado nas inscrições pedidas é o seguinte, acompanhado das respectivas montarias:

Lausanne, F. Irigoyen
Predomínio, M. Silva
Dulçor, L. Rigoni
Enjeu, xx
Maanin, A. Etchart
Zenabre, D. Garcia
El Asteroide, A. Barroso
Egoísmo, C. Taborda
Deado, C. Taborda
Itamaraty, J. Alves
Quibor, J. Marchant
Aurelius, I. Leguisamo
Tiopolo, J. O. Silva F.º
Bar, D. P. Silva
Último Gaúcho, L. Espinoza
Solfeo, A. Baratucci
Pantheon, A. Artin
Snow Crown, M. de Santis
Que Lindo !, xx
Laneil, J. G. Silva

Marcha do turfe

1 — Está totalmente tranqüilo o ambiente na Gávea apesar da ameaça de greve que pesou no início da semana. A onda contra o supervisor Paulo Durant, ainda prossegue por parte dos profissionais.

2 — Silêncio, um estreante filho de Fastener, está sendo levado na certa pelos seus responsáveis que contam ganhar logo na primeira. O pupilo de João Emílio de Sousa, tem menos de 66" para os 1.000 metros marca realmente muito boa para a turma.

3 — Osogada inscrita no último páreo de amanhã na Gávea, já teve o seu "forfait" oficialmente declarado para esta reunião.

4 — A melhor carreira desta semana em Cidade Jardim é o clássico Oswaldo Aranha, em 1.400 metros que marcará um duelo em pistas paulistas dos animais Quertile, El Asteróide e Pantheon.

5 — Mas Teu, que estreou na última semana na Gávea e pouco propuziu no útil, deverá correr muito mais agora, pois, tem vários exercícios bons para a turma sendo o melhor de 75" para os 1.200 metros.

6 — Em virtude da pista de grama se apresentar bastante pesada, ficou para a pista de areia a totalidade da reunião de amanhã. Quanto as carreiras de domingo, também é quase certo que serão totalmente na areia, escapando sòmente o Prêmio Barão de Piracicaba.

6 — Antônio Ramos confidenciou aos amigos mais chegados que espera ganhar com Sotéia nesta oportunidade. O garôto leva realmente de barbada a pensionista de Darcy Cassas.

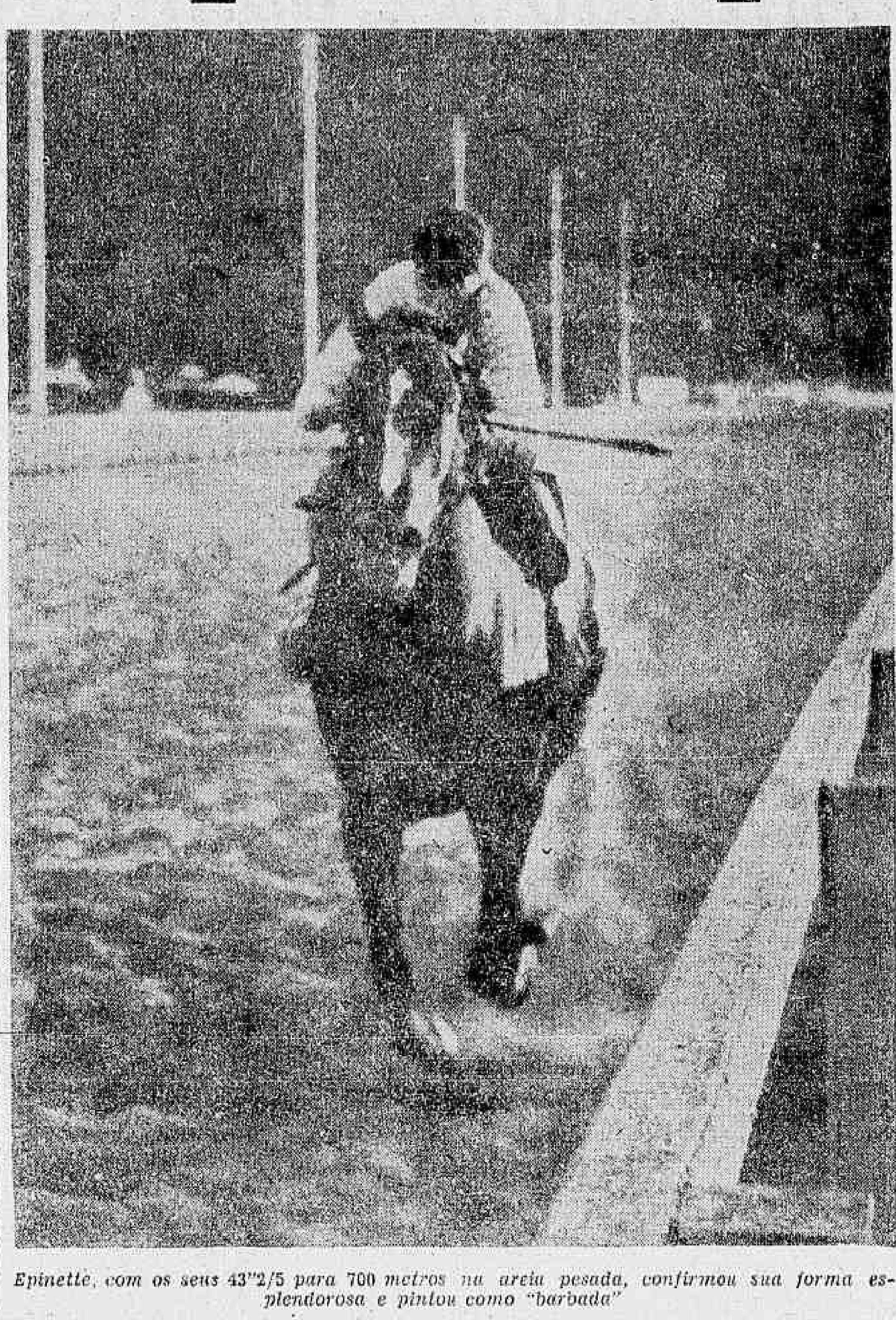

Epinette, com os seus 43"2/5 para 700 metros na areia pesada, confirmou sua forma esplendorosa e pintou como "barbada"

J. Souza, bridão em grande evidência atualmente no Hipódromo da Gávea, acredita que sua melhor montaria da tarde de amanhã seja Epinette, égua treinada pelo competente Ernani de Freitas, e que surge nesta oportunidade na sua verdadeira turma e pronta para marcar a sua primeira vitória no Hipódromo carioca.

— Epinette dificilmente será batida nesta oportunidade — explicou o bridão — e vou ao páreo, certo de que estou montando uma autêntica barbada. Da turma de Edição e Quintet para esta, existe realmente uma grande diferença de categoria.

Poupada

J. Souza explicou mais adiante que Epinette foi poupada para êste compromisso e basta confirmar a sua maior categoria para se impor com relativa facilidade às rivais de agora.

— A veloz Rainha Bela, que conheço muito bem, deve ser aquela que dará mais trabalho a Epinette; mesmo assim, com a fé que levo na filha de Blackamoor, a vitória está totalmente dentro dos meus cálculos.

Outra boa

No oitavo pareo J. Souza vai pilotar outro animal com "chance" evidente de sucesso, pois Cami vem de segundo para Candomblé e não parou de progredir daquela atuação para esta data.

— Cami o franco retrospecto na turma e sempre correu muito mais na pista pesada. Confúcio e Corumim são evidentemente os que deverão dar mais trabalho no final. Apesar de não ser barbada, Cami deve ganhar. Finalmente outra carreira que reputo das melhores é de Tecali no páreo final da reunião de amanhã. Esta égua vem de segundo para Dona Margarita num páreo bastante brigado até os metros finais, daí porque acredito no seu triunfo agora.

Contando com sorte na reunião de amanhã, posso marcar êstes pontos que estão perfeitamente dentro das possibilidades

COCHEIRA DE VIDRO

Bolonha

As chuvas voltaram forte e as raias ficaram muito pesadas. Já não há possibilidade de pista de grama na tarde de amanhã. Domingo pode ainda ser uma graminha marota. Mas vamos ao programa de amanhã, na raia pesada.

Muito difícil o primeiro páreo. América de tanto correr na pesada começou a aparecer um pouco melhor nesta pista. Ainda outro dia quando ganhou Candeur entrou em bom segundo. E' assim a fôrça do primeiro páreo de amanhã.

Ninguém confia em Sotéia mas a eguinha do Darcy Cassas está sempre ameaçando. Vem de bom terceiro muito perto de América e na penultima atuação só perdeu para Zinase e América. A não ser portanto desta pupila de Morgado, das outras Sotéia pode ganhar.

Ninguém entendeu a parada violenta dada pelo cavalo Ceró na última atuação. Não poderia em absoluto correr tão pouco depois de uma largada espetacular, sendo muito provável que resolva agora mostrar todo seu valor. Será seu jóquei o A. M. Caminha e como curiosidade devemos dizer que J. Corrêa o montou outro dia com dois quilos e meio.

Vai ser muito difícil a derrota de Egmont sob a batuta de Ricardo. Está em sua distância preferida e vai no freio do catarinense. Apronto dos melhores.

Zé Cobra Dágua vem se revelando um bom cavalo e ganhou duas em três apresentações. Embora o páreo esteja agora mais forte pode perfeitamente ganhar a terceira. E' só facilitarem com êle.

Epinette terminou mal em sua única apresentação na Gávea, mas não sendo feliz no pique de partida, foi obrigada a um grande esfôrço inicial para dar caça à Edição. Na entrada da reta já estava morta. Tem agora, num páreo mais fraco e em 1.200 metros, "chance" positiva. Mas não é "barbada" de 15 cruzeiros como estão apregoando de má-fé.

Kity Bell uma bonita filha de Algebra ganhou duas em poucas apresentações. Reaparece nesta semana com um trabalho dos melhores e como a turma está enfraquecida, sua "chance" é bem grande Não fôra a presença incômoda de Epinette e estaríamos francamente com a pupila de Osvaldo Coutinho (!!!). Está sendo preparada em Teresópolis.

Dizem que Fox Trot é um "pato" na raia pesada mas a verdade é que se falhou na primeira pode ter sido pelo fato de ser estreante. Na grama correu muito bem na tarde do Grande Prêmio "I Centenário". Vamos ver como se comporta agora na pesada.

Sultão Araby deu-se bem, como aliás era esperado, sob a condução de Antônio Ricardo. Acreditamos que seja o principal nome da carreira. Deve se agradar da raia de areia pista onde seu pai, Johnny Reed, corria de verdade.

Dificilmente o triunfo fugirá de Forma que já perdeu duas corridas sem nome. A primeira para Krisca Jane no último galão e a segunda deixando passar por dentro nos 50 metros finais a tordilha Maladresse. Nossa indicação segura para amanhã

Katie Ketchup vem chegando sempre no marcador e como o páreo vem ficando sempre mais fraco tem muita "chance" nesta oportunidade.

Lancinante é ligeiramente inferior a Portela e como esta égua já chegou segundo não deve ser inteiramente esquecida a filha de Fastener. E' estreante no entanto.

Estheta, temos a impressão vai se dar muito bem nas mãos de José Portilho. Seu aspecto é dos melhores e na última entrou sexto depois de péssima largada. Vamos esperar a hora da corrida.

Ninguém poderia imaginar que El Piconero corresse tanto como o fêz na tarde da festa do IV Centenário. Parecia movido a jato. Os 59 quilos que carregará agora não parecem constituir um abstáculo intransponivel. Confirmando aquela corrida não deve perder. Acreditamos, no entanto, que não corra igual desta feita. Mas é rival.

Brasileira anda tinindo mas a pista de sua predileção é a de grama. Não gosta de raia pesada. Acreditamos que deve esperar outra oportunidade o mesmo acontecendo com a companheira Eulaia.

Acompanhamos atentamente a última corrida de Fragola e acreditamos que seja uma grande inimiga desta feita. Levou um violento tranco nos 800 metros e ainda chegou terceiro perto da Engra. Pelo menos desta rival, que é uma das fôrças, êle deve ganhar.

Cami tem exercício para não ser derrotado. Já bastava sua última atuação para que fôsse considerado fôrça. Depois do trabalho então... Não vamos perder tempo nesta prova.

Tecali confirmando seu segundo para Dona Margarida não deve perder o último páreo de amanhã Está bonita a tordilha e quando anda bem, confirma.

Cuidado, todavia, que pode aparecer uma bomba no páreo final de amanhã.

Estheta foi sensação

Valesse aprontou e o duo treinado e inscrito por Ernâni de Freitas, dificilmente deixará fugir a vitória no «handicap» de amanhã. Estheta, que acumula boas marcas e tem negado confirmação total em carreira, muito embora últimamente enfrentando páreos bravos, descontou ontem a distância de 800 metros, finalizando em 49 e três quintos, visivelmente com sobras. Bataclan, de fraca exibição na estréia, chegou em 52" para aquêle percurso, todavia não foi exigido em parte alguma, revelando progressos em sua forma.

Episodio, deixando o natural e alertado apenas nos primeiros 100 metros, terminou em 50" justos para os 800, tempo igualmente registrado pelo útil Sawer, esta, porém, nos 700 metros, distância que percorreu com suavidade da largada ao «espelho». Epinette, que perdeu a invencibilidade em sua estréia na Gávea, correndo há pouco o «Carlos Telles da Rocha Faria», descontou 700 em 43 e dois, impressionando pela maneira fácil como se portou até o final. O pareo agora é um autêntico presente à pensionista do veterano Ernâni.

Os aprontos

Damos a seguir, a relação completa dos aprontos anotados pela reportagem e referentes ao programa de amanhã:

PRIMEIRO PAREO

América, J. Reis ...... 600 40"
Fair Justice, M. Silva . 600 38"2/5
Sotéia, A. Ramoss ..... 600 39"
Christina M, F. Pereira Filho . ... 600 38"
Lady Corruíra, O. Cardoso . ... 600 38"

SEGUNDO PAREO

Ceró, A. M. Caminha . 600 38"
Egmont, A. Ricardo .... 600 37"2/5
Gelado, J. Fagundes .. 700 44"2/5
Flamengo, F. Esteves . 600 37"
Zé Cobra D'Agua, N. Lima . ... 600 em 38"

TERCEIRO PAREO

Epinette, J. Souza .... 700 43"2/5
Ardenza, F. Pereira Filho 600 38"3/5
Rainha Bela, M. Silva . 600 37"2/5

QUARTO PAREO

Fox-Trot, F. Maia .... 360 23"3/5
Figurão M. Silva ...... 360 23"
Empedan, J. Reis ...... 600 40"
Silêncio, D. Netto ...... 600 38"

QUINTO PAREO

Forma, A. Santos ...... 360 23"3/5
Fides, O. Cardoso ...... 600 38"2/5
Dolce Farniente, A. Machado . ... 360 24"
Quefolia, A. Ricardo ... 600 39"
Guia, A. M. Caminha .. 600 39"
Suzy Brown, J. Fagundes . ... 360 23"
Morena Tímida, S. Silva 600 38"3/5
Velocity, M. Silva ...... 600 40"
Diorling, D. Moreira ... 360 23"

SEXTO PAREO

Estheta, J. Portilho .... 800 49"3/5
Bataclan, J. Souza ..... 600 52"
Sawer, A. Machado .... 700 50"
Episódio, A. Santoss .. 800 50"
Alfredo, S. Silva ...... 800 56"
Mangetout, L. Santos . 700 46"
Lord Sabiá, J. B. Paulielo . ... 800 52"2/5
Cambrioleur, F. Pereira Filho . ... 800 52"2/5
Song, J. Fagundes .... 800 53"
Eleven, C. A. Souza ... 600 40"

SETIMO PAREO

Fragola, F. Pereira Filho 600 38"
Uniata, O. Cardoso ... 600 38"
Opinda, D. Netto ...... 700 47"

OITAVO PAREO

Calmo, J. Portilho .... 600 38"
Confucio, O. Cardoso . 600 38"2/5
Corumim, F. Maia ...... 70 45"

NONO PAREO

Tecali, J. Souza .... 600 38"2/5
Clarence, F. Pereira Filho . ... 600 37"3/5
Desforra, J. Negrello .. 600 37"

AMANHÃ NA GÁVEA

1.º Páreo — As 13,45 horas — 1.400 metros — Cr$ 500.000 — (GRAMA)

Kg
1—1 América, J. Reis .... " 56
2 Helen Deat M. Andrade . 5 52
2—3 Clumsy, J. Portilho 6 58
4 Fair Justice, M. Silva .. " 58
3—5 Sotéia, A. Ramos 2 58
6 Ana Bata, G. Sancho .... " 58
4—7 Christina M., F. Per. F.º 3 58
" L. Corruíra, O. Cardoso . 1 54

2.º Páreo — As 14,15 horas — 1.200 metros em Cr$ 1.000.000

Kg
1—1 Ceró, A. M. Caminha ... " 56
2—2 Egmont, A. Ricardo ... 3 56
3—3 Exagero, O. Cardoso .... " 56
4 Gelado, J. Fagundes ... " 52
4—5 Flamengo, F. Esteves ... 1 56

3.º Páreo — As 15,15 horas — 1.200 metros — Cr$ 1.000.00

Kg
1—1 Epinette, J. Souza 4 56
2—2 Kity-Bell, O. Cardoso 5 56
" Zamque, A. Ricardo 3 56
3—3 Energia, A. Azevedo 1 56
4 Ardenza, F. Pereira F.º . " 56
4—5 Ense, A. Santos .... " 56
" Rainha Bela, M. Silva ... 2 56

4.º Páreo — As 15,15 horas — 1.000 metros — Cr$ 1.200.00

Kg
1—1 Fox-Trot, F. Maia 6 55
2 W. Rocket, J. M. Santos . 3 55
2—3 Assuan, O. Moura 1 55
4 Empenhotando, L. Santos " 55
3—5 Figurão, M. Silva 4 55
6 Empedan, J. Reis 2 55
7 Silencio, D. Netto 7 55
4—8 S. Araby, A. Ricardo 5 55
" Floco, F. Esteves 8 55
9 Mengo, D. Moreira 9 55

5.º Páreo — As 15,50 horas — 1.000 metros — Cr$ 1.200.000

Kg
1—1 Forra, A. Santos 10 55
" Fides, O. Cardoso 9 55
2 D. Farniente, A. Mach. . 1 55
2—3 Katie-Ketchup, A. Azevedo 6 55
4 Quefolia, A. Ricardo 8 55
" Guia, A. M. Caminha 5 55
3—5 Miguel, J. Portilho 11 55
" Suzy Brown, J. Fagundes 3 55
6 Morena Tímida, S. Silva .. 7 55
7 Guajinha, A. Hodecker .. 2 55
4—8 Lancinante, J. Reis 4 55
9 Velocity, M. Silva 13 55
" Dahula A. Ramos 12 55
10 Diorling, D. Moreira 14 55

6.º Páreo — As 16,25 horas — 2.000 metros — Cr$ 1.000.000 — (1.º DE MAIO) — (HANDICAP ESPECIAL) — (GRAMA)

Kg
1—1 Estheta, J. Portilho 2 51
" Bataclan, J. Souza 5 54
2—2 Sower, A. Machado ..... " 54
3 Episódio, A. Santos 1 50
4 Alfredo, S. Silva .... " 50
3—5 El Piconero, J. Reis .... " 59
" Mangetout, L. Santos .... " 51
6 L. Sabiá, J. B. Paulielo . 3 50
4—7 Cambriolenr F. Pereira F.º 4 53
8 Song, J. Fagundes ...... " 50
9 Eleven, C. A. Souza ..... " 51

7.º Páreo — As 17,00 horas — 1.400 metros — Cr$ 1.000.00 — (GRAMA) — (BETTING)

Kg
1—1 Fragola, F. Pereira F.º .. 8 56
" Uniata, O. Cardoso 11 56
2 Opinda, D. Netto 5 56
3 Old-Dalila, C. A. Souza . 12 56
2—4 Emmet, J. Souza 1 56
5 Ibinga, P. Lima 2 56
6 Oposta, A. M. Caminha . 4 56
7 Odiosa, J. G. Martins . 6 56
3—8 Engra, F. Esteves .... " 56
" Entuna, A. Santos 3 56
" Ega, M. Silva 7 56
9 Ostentosa, L. Oliveira .. 10 56
4-10 Ana Maria, H. Vasconc. . 9 56
11 Kermor, J. Portilho ...... " 56
" Dana, D. Moreira .... " 56
12 Brasileira, J. Reis .... " 56
" Eulaia, N. Lima .... " 56

8.º Páreo — As 17,35 horas — 1.300 metros — Cr$ 500.000 — (BETTING)

1—1 Cami, J. Souzaz .... " 56
2—2 Calmo, J. Portilho .... " 55
3 G. Fellow, F. Pereira F.º . " 54
3—4 Confucio, O. Cardoso .... " 52
" Corumim, F. Maia 1 54
4—5 Pingourinho, M. Andrade . " 56
6 Cloy, J. Reis .... " 56

9.º Páreo — As 18,10 horas — 1.200 metros — Cr$ 600.000 — (BETTING)

1—1 Tecali, J. Souza 14 57
2 Clarence, F. Pereira F.º . 4 57
3 Desforra, J. Negrello 12 57
4 Jiçara, G. Souchio 8 57
2—5 Stuel, J. Portilho 2 57
6 Havoline, L. Roberto 13 57
7 Osogada não correrá 10 57
8 Paquera, H. Cunha 6 57
3—9 Doucement, J. Fagundes .. " 57
10 Aripuana, H. Vasconcellos 5 57
11 Giraluz, A. Dornelles 1 57
12 Hand, N. Lima .... " 57
4-13 Halestina, M. Silva 9 57
14 Nova Iguassú, J. Marinho 3 57
15 Marabu, S. Silva 7 57
" Rapsódia do Sul, J. Reis . 11 57

PROGRAMA DE DOMINGO

1.º Páreo — As 13.45 horas — 1.600 metros — Cr/ 600.000

Kg
1—1 Decretal A. Santos 4 57
2—2 Clarkia, F. Esteves 3 57
3 Lady Madrid, N. Lima .. 5 57
3—4 Rosallor, S. M. Cruz 2 57
5 Pylore, não correrá ...... " 57
4—6 Miss Turf, A. Machado . 1 57

2.º Páreo — As 14,15 horas — 1.600 metros — Cr/ 1.000.000

Kg
1—1 Eslinga, A. Hodecker .... " 56
2 Flora Gabiroba, N. Lima . 2 56
2—3 Miss Guanabara, J. Baffica " 56
4 Marocas A. Dornelles 3 56
3—5 Eliege, A. Machado 4 56
6 Quary, L. Luns 1 56
4—7 Juzida, J. Negrello 6 56
8 Fabuleuse, J. Souza 5 52

3.º Páreo — As 14.45 horas — 1.600 metros — Cr/ 1.000.000

1—1 Jório, D. P. Silva 1 56
2 Bojudo, S. Silva 2 56
2—3 Estragon, A. Ricardo .... " 56
4 Tibô, A. Machado 3 56
3—5 Louis V, J. Reis .... " 56
6 Lord Ipê O Cardoso .. 4 56
4—7 Saint Germain, J Portilho " 56
8 Cheyenne, L. Santos .... " 56

4.º Páreo — As 15.15 horas — 1.600 metros — Cr/ 600.000 — BARAO DE PIRACICABA

1—1 Moquette, J. Portilho 8 55
" Rondelle, L. Santos 5 55
2—2 Vestal Girl, O Cardoso .. 4 55
3 Vorodnia, F. Pereira F.º . 2 55
3—4 Divertida, J Reis 6 55
" Maldresse, A. Ricardo .. 9 55
4—5 Starita M. Silva 7 55
6 Sandeji, D. Moreira 3 55
" Bidi, A. Ramos 1 55

5.º Páreo — As 15,45 — 1.600 metros — Cr/ 600.000

1—1 Itajaiense, J Portilho 4 57
2 Flamante, N Lima 2 57
2—3 Toy, J. Fagundes .... " 57
" Fiel, O. Cardoso .... " 57
4 Macon, A. Ramos 7 53
3—5 El Alpes, A. Ricardo 8 57
" Teverly D. P. Silva . " 57
6 Aventureiro, F. Pereira F.º 1 57
4—7 Platter, J. Reis 3 57
8 Loup, M. Silva 6 57
9 Casco Escuro, S Silva .. " 53

6.º Páreo — As 16,15 horas — 1.400 metros — Cr/ 500.000

Kg
1—1 Grotão, O. Cardoso 2 56
2 Confetti, não correrá .... " 56
3 Teti, C. A. Souza .... " 56
2—4 Combativo, A. Santos ... " 56
5 Ad-Glorian, A. Ricardo .. 1 56
6 Bully-Gully, J. Portilho .. 4 56
3—7 Paiquerê, A. Ramos ..... " 58
8 Insolente, D. Netto .... " 54
9 Poppy, L. Santos .... " 54
4-10 El Rincon, J. Negrello .... " 58
11 Physalis, J. Fagundes .... " 54
12 Copihué, F. Menezes 5 56
13 Indio Jari, J Reis 3 56

7.º Páreo — As 16,50 horas — 1.400 metros — Cr/ 1.000.000 — (Betting)

Kg
1—1 Estadio, A. Hodecker ...... " 56
" Serranito L. Carvalho .. 8 56
2 Cambé, J. Fagundes 9 56
2—3 Elogio, A. Santos 3 56
4 Mondego, J. Reis .... " 56
5 Bandit, N. Lima 1 56
6 Catetinho, L. Santos 4 56
3—7 Mas-Teu, J. Pirtilho 5 56
" Zambo, S. M Cruz 2 56
8 Estape, D. Moreno 11 56
9 Indiano F. Pereira F.º . 1 56
4-10 R. Caparty, A. Ramos 6 56
11 Escaleno C. A. Souza .. 13 56
12 Belo Principee,, F Esteves 7 56
13 Lpara, P. Lima 12 56

8.º Páreo — As 17,25 horas — 1.200 metros — Cr/ 600.000 — (Areia) — (Betting)

Kg
1—1 Despacho, A. Ricardo .... " 57
2 Ramadan, F. Pereira F.º " 53
3 Tacerna, M. Henrique ... 2 51
2—4 Respato, M. Andrade 4 53
5 Majesté, O Ricardo ...... " 53
6 Truly, N. Lima .... " 51
7 Halmito J. Souza 6 53
3—8 Jadil, M. Silva 7 57
9 Pianista, O. Cardoso 1 53
10 Pelichek, A. Ramos 3 53
11 Nevaly, C. A. Souza .... " 51
4-12 Que Dilema, não correrá . " 57
" Dedica, J. Reis .... y 51
13 Quiçamã, L. Carlos 5 51
" Irish Queen, A. Azevedo . 8 51

9.º Páreo — As 18,00 horas — 1.200 metros — Cr/ 600.000 — (Betting)

1—1 Itacolomy A Azevedo .... " 57
2 Ekandir B. Alves 1 57
2—3 M. de Madrid, C. Niclev. . 4 57
4 Carimbo, J. B. Paulielo . 8 57
3—5 Againrt, G. Sancho 7 57
6 Sorridente, J. Sagundes . 5 57
7 Carabranca, A. Ramos 2 57
4—8 Páteo, A. Ricardo ...... " 57
9 Itaxi, G. Alvess 5 57
10 Apis, L. Roberto 3 53

Resultados de ontem

PRIMEIRO PÁREO — 1.200 METROS
1.º Blondie, J. Silva 56
2.º Oretania, D. P. Silva .. 58
3.º Rosa de Ouro, L. Carv.. 58
Vencedor 3 .... Cr$ 17
Dupla 12 .... Cr$ 23
Placê 3 .... Cr$ 10
" 1 .... Cr$ 10
" 7 .... Cr$ 10
Não correu: Exédra.

SEGUNDO PÁREO — 1.200 METROS
1.º Booster, A. M. Caminha 58
2.º M. Neguinho, N. Lima .. 58
Vencedor 4 .... Cr$ 52
Dupla 33 .... Cr$ 128
Placê 4 .... Cr$ 31
" 5 .... Cr$ 17

TERCEIRO PÁREO — 1|200 METROS
1.º Furus, A. Silva 56
2.º J. I., J. G. Martins 56
3.º Don Saey, D. Moreira.. 54
Vencedor 3 .... Cr$ 17
Dupla 12 .... Cr$ 26
Placê 5 .... Cr$ 10
" 1 .... Cr$ 11
" 2 .... Cr$ 16

QUARTO PÁREO — 1.200 METROS
1.º Lady Roc, J. Tinoco ... 56
2.º Renânia, J. Portilho .. 56
3.º Angolesa, L. Corrêa 52
Vencedor 10 .... Cr$ 88
Dupla 14 .... Cr$ 37
Placê 10 .... Cr$ 22
" 1 .... Cr$ 12
" 5 .... Cr$ 286

QUINTO PÁREO — 1.500 METROS
1.º Navarone, A. Ricardo 58
2. Tocnio, O. Cardoso 58
3. Bedel, J. Ramos 54
Vencedor 3 .... Cr$ 29
Dupla 23 .... Cr$ 50
Placê 9 .... Cr$ 18
" 7 .... Cr$ 56
" 12 .... Cr$ 40
Não correram: Borneio e Clarinete

SEXTO PÁREO — 1.200 METROS
1.º Non'Stop, M. Silva 58
2.º Sacha, O. Cardoso 58
3.º Raio, L. Carvalho 52
Vencedor 1 .... Cr$ 28
Dupla 12 .... Cr$ 43
Placê 1 .... Cr$ 10
" 3 .... Cr$ 10
" 7 .... Cr$ 10
Não correram: Bom Tom, Grei Carina e Zoroca

SETIMO PÁREO — 1.000 METROS
1.º Terragon A Ramos 57
2.º Marirete, H. Vasconcelos 57
3.º Quamásia, L. Santos 57
Vencedor 6 .... Cr$ 57
Dupla 13 .... Cr$ 45
Placê 6 .... Cr$ 13
" 1 .... Cr$ 11
" 12 .... Cr$ 16

LOTERIA DO ESTADO DA GUANABARA

Decreto n.º 887, de 15-1-62, ratificado pelo Govêrno Federal, conforme Decreto n.º 1.020, de 18 de maio de 1962

PRÊMIO MAIOR:

139.ª EXTRAÇÃO — **Cr$ 10.000.000** — PLANO "A-G"

Lista de QUINTA-FEIRA, 29 de ABRIL de 1965

Pagamentos sem desconto — 2.523 PRÊMIOS — *Pagamentos sem desconto*

PRÊMIOS CR$

1
1185 ... 8.000
1346 ... 8.000
1504 ... 8.000
1587 ... 8.000
1847 ... 8.000

2
2147 ... 8.000
2218 ... 8.000
2223 ... 8.000
2293 ... 8.000
2409 ... 8.000
2460 ... 8.000
2925 ... 8.000
2959 ... 8.000

3
3152 ... 8.000
3169 ... 8.000
3207 ... 8.000
3281 ... 8.000
3423 ... 8.000
3519 ... 8.000
3802 ... 8.000
3809 ... 8.000
3906 ... 8.000
3947 ... 8.000

3.º PRÊMIO — **3999** — 500.000 CRUZEIROS

4
4292 ... 8.000
4412 ... 8.000
4446 ... 8.000
4450 ... 8.000
4451 ... 8.000
4516 ... 8.000
4598 ... 8.000
4636 ... 8.000
4669 ... 8.000
4685 ... 8.000
4835 ... 8.000
4873 ... 8.000

5
5058 ... 100.000
5059 ... 100.000
5060 ... 100.000
5061 ... 100.000
5062 ... 100.000

1.º PRÊMIO — **5063** — 10.000.000 de Cruzeiros

5064 ... 100.000
5065 ... 100.000
5066 ... 100.000
5067 ... 100.000
5068 ... 100.000
5069 ... 8.000
5153 ... 8.000
5284 ... 8.000

5.º PRÊMIO — **5341** — 200.000 CRUZEIROS

5411 ... 8.000
5478 ... 8.000
5511 ... 8.000
5528 ... 8.000
5536 ... 8.000
5582 ... 8.000
5751 ... 8.000
5815 ... 8.000
5833 ... 8.000
5854 ... 8.000
5881 ... 8.000
5993 ... 8.000

6
6006 ... 8.000
6124 ... 8.000
6194 ... 8.000
6214 ... 8.000
6239 ... 8.000
6336 ... 8.000
6389 ... 8.000
6409 ... 8.000
6508 ... 8.000
6528 ... 8.000
6647 ... 8.000
6708 ... 8.000
6860 ... 8.000
6915 ... 8.000

7
7018 ... 8.000
7182 ... 8.000
7248 ... 8.000
7272 ... 8.000
7367 ... 8.000
7750 ... 8.000
7834 ... 8.000
7864 ... 8.000
7866 ... 8.000
7948 ... 8.000
7973 ... 8.000

8
8039 ... 8.000
8133 ... 8.000
8174 ... 8.000
8254 ... 8.000
8298 ... 8.000
8340 ... 8.000
8366 ... 8.000
8425 ... 8.000
8465 ... 8.000
8656 ... 8.000
8831 ... 8.000

9
9030 ... 8.000
9119 ... 8.000
9265 ... 8.000
9375 ... 8.000
9410 ... 8.000
9506 ... 8.000
9623 ... 8.000
9666 ... 8.000
9699 ... 8.000
9733 ... 8.000
9760 ... 8.000
9815 ... 8.000
9837 ... 8.000

10
10065 ... 8.000
10145 ... 8.000
10165 ... 8.000
10195 ... 8.000
10202 ... 8.000
10621 ... 8.000
10731 ... 8.000
10776 ... 8.000
10929 ... 8.000
10934 ... 8.000
10938 ... 8.000
10985 ... 8.000

11
11031 ... 8.000
11097 ... 8.000
11203 ... 8.000
11275 ... 8.000
11342 ... 8.000
11391 ... 8.000
11412 ... 8.000
11447 ... 8.000
11482 ... 8.000
11730 ... 8.000
11731 ... 8.000
11744 ... 8.000
11813 ... 8.000
11878 ... 8.000
11890 ... 8.000
11975 ... 8.000
11989 ... 8.000

12
12014 ... 8.000
12056 ... 8.000
12093 ... 8.000
12131 ... 8.000
12143 ... 8.000
12182 ... 8.000
12208 ... 8.000
12267 ... 8.000
12274 ... 8.000
12285 ... 8.000
12345 ... 8.000
12347 ... 8.000
12430 ... 8.000
12538 ... 8.000
12576 ... 8.000
12598 ... 8.000
12613 ... 8.000
12628 ... 8.000
12640 ... 8.000
12716 ... 8.000
12760 ... 8.000
12775 ... 8.000
12801 ... 8.000
12898 ... 8.000
12905 ... 8.000
12925 ... 8.000
12963 ... 8.000

13
13013 ... 8.000
13019 ... 8.000
13105 ... 8.000
13135 ... 8.000
13151 ... 8.000
13284 ... 8.000
13289 ... 8.000
13292 ... 8.000
13321 ... 8.000
13365 ... 8.000
13396 ... 8.000
13399 ... 8.000
13436 ... 8.000
13454 ... 8.000
13513 ... 8.000
13522 ... 8.000
13578 ... 8.000
13581 ... 8.000
13648 ... 8.000
13669 ... 8.000
13698 ... 8.000
13706 ... 8.000
13712 ... 8.000
13716 ... 8.000
13719 ... 8.000
13744 ... 8.000
13750 ... 8.000
13752 ... 8.000
13761 ... 8.000
13779 ... 8.000
13943 ... 8.000
13946 ... 8.000
13976 ... 8.000

14
14017 ... 8.000
14042 ... 8.000
14090 ... 8.000
14099 ... 8.000
14189 ... 8.000
14223 ... 8.000
14236 ... 8.000

2.º PRÊMIO — **14272** — 1.000.000 DE CRUZEIROS

14278 ... 8.000
14281 ... 8.000
14310 ... 8.000
14336 ... 8.000
14358 ... 8.000

4.º PRÊMIO — **14397** — 300.000 CRUZEIROS

14409 ... 8.000
14463 ... 8.000
14469 ... 8.000
14546 ... 8.000
14556 ... 8.000
14559 ... 8.000
14597 ... 8.000
14712 ... 8.000
14805 ... 8.000
14890 ... 8.000
14918 ... 8.000
14936 ... 8.000

15
15030 ... 8.000
15033 ... 8.000
15047 ... 8.000
15048 ... 8.000
15064 ... 8.000
15073 ... 8.000
15097 ... 8.000
15121 ... 8.000
15191 ... 8.000
15194 ... 8.000
15217 ... 8.000
15265 ... 8.000
15272 ... 8.000
15414 ... 8.000
15423 ... 8.000
15426 ... 8.000
15434 ... 8.000
15440 ... 8.000
15458 ... 8.000
15461 ... 8.000
15492 ... 8.000
15520 ... 8.000
15540 ... 8.000
15666 ... 8.000
15676 ... 8.000
15926 ... 8.000
15960 ... 8.000

16

6.º PRÊMIO — **16001** — 100.000 CRUZEIROS

16103 ... 8.000
16165 ... 8.000
16188 ... 8.000
16271 ... 8.000
16303 ... 8.000
16367 ... 8.000
16372 ... 8.000
16379 ... 8.000
16466 ... 8.000
16473 ... 8.000
16483 ... 8.000
16491 ... 8.000
16499 ... 8.000
16504 ... 8.000
16505 ... 8.000
16516 ... 8.000
16565 ... 8.000
16578 ... 8.000
16609 ... 8.000
16621 ... 8.000
16651 ... 8.000
16659 ... 8.000
16693 ... 8.000
16781 ... 8.000
16857 ... 8.000
16931 ... 8.000
16991 ... 8.000

17
17086 ... 8.000
17161 ... 8.000
17209 ... 8.000
17310 ... 8.000
17312 ... 8.000
17363 ... 8.000
17530 ... 8.000
17601 ... 8.000
17703 ... 8.000
17726 ... 8.000
17790 ... 8.000
17861 ... 8.000
17924 ... 8.000
17948 ... 8.000
17962 ... 8.000
17975 ... 8.000
17986 ... 8.000

18
18150 ... 8.000
18241 ... 8.000
18259 ... 8.000
18261 ... 8.000
18301 ... 8.000
18332 ... 8.000
18395 ... 8.000
18416 ... 8.000
18551 ... 8.000
18617 ... 8.000
18659 ... 8.000
18674 ... 8.000
18783 ... 8.000
18920 ... 8.000
18945 ... 8.000
18977 ... 8.000

Todos os números terminados em 3 (final do 1.º prêmio) têm Cr$ 4.500

As centenas 272, 999 e 397 do 2.º, 3.º e 4.º prêmios têm Cr$ 10.000
As dezenas 41 e 01 do 5.º e 6.º prêmios têm Cr$ 5.000
As extrações principiam às 15 horas
O Fiscal Geral de Loterias: FERNANDO GOMES CALAZA

139.ª EXTRAÇÃO — 139.ª EXTRAÇÃO

Voz de Fadel faz Flávio barrar Fio

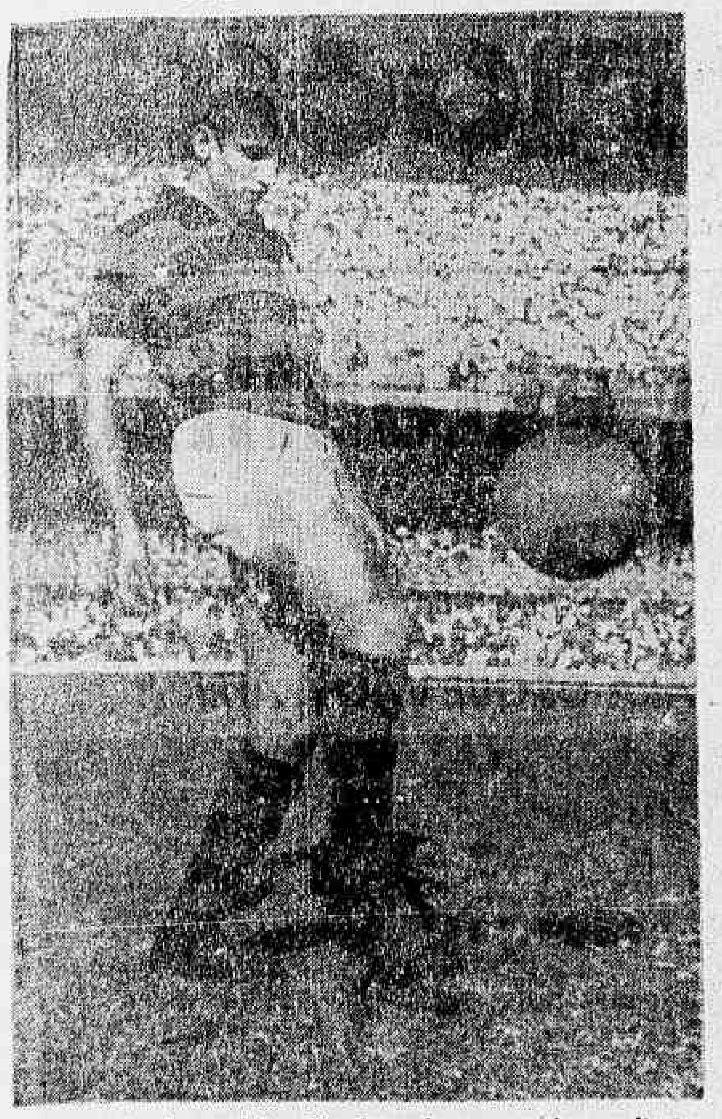

A barração do ponteiro Fio depende apenas de um ligeiro teste que fará Carlos Alberto, esta manhã, porque até Fadel não gostou de seu jôgo

O presidente Fadel Fadel, após o jôgo contra o Fluminense disse que contra o São Paulo, Carlos Alberto voltará de qualquer maneira porque mesmo não estando plenamente recuperado ainda assim fará mais do que Fio havia mostrado. Confirmando o que Fadel dissera, já no treino de ontem, na Gávea, Carlos Alberto era observado treinando contra os juvenis e, ao saber que Flávio Costa pretende lançá-lo, foi pedir ao técnico para não retornar já ao quadro temendo sentir novamente a contusão no tornozelo direito.

Pouco depois Carlos Alberto era examinado pelo sr. Pinkwas Fizsman e considerado apto pelo médico com a observação de que precisa e deve jogar para perder o mêdo, porque está clinicamente curado, tudo não passando de um mal psicológico. Carlos Alberto foi então dispensado de se concentrar e hoje fará um teste final durante o individual, quando então poderá ser efetivado e concentrado. Os jogadores que enfrentaram o Fluminense fizeram ontem apenas exames médicos e foram concentrados.

Dia da decisão

Da vontade do presidente à decisão do técnico resta apenas a barreira da dúvida que será afastada hoje, quando Flávio Costa estudará a palavra do jogador e a do médico para ver onde está a verdade. Se o médico confirmar o estado físico do jogador e êste no teste nada sentir, estará automàticamente escalado na extrema direita.

Hoje também Flávio Costa saberá se pode contar com Paulo Henrique — pancada na perna esquerda, Ditão — corte no supercílio e Luís Carlos com entorse no tornozêlo direito. Dos três Paulo Henrique é o que apresenta pior estado, mas o médico Pinkwas Fiszman acha que até amanhã todos estarão recuperados.

O goleiro Marcial continua firme em suas pretensões de deixar o Flamengo, não aceitando a proposta do clube para reformar contrato por Cr$ 500 mil mensais entre luvas e ordenados e o adiantamento de Cr$ 2 milhões, se o clube não concordar em lhe dar metade da cota que receber por sua convocação para a seleção brasileira.

Gentil fêz lema de homens fortes

«A luta e a adversidade são climas próprios aos homens fortes», foi o Lema do Dia, de ontem, no Bangu, com o qual Gentil Cardoso voltou à sua velha bossa de filósofo, ao mesmo tempo em que combinava com o Dr. Mário José Gaze, chefe do departamento médico do clube, aulas de higiene pessoal aos jogadores, os quais, a seu ver, estão precisando até de aprender como entrar no banheiro, e a não andar descalços para evitar micoses nos pés.

Após o individual, Gentil Cardoso conversou com alguns repórteres e extravasou mágoas, ao desabafar contra acusações que lhe têm sido dirigidas. Muitos de vocês dizem que eu levo dinheiro na contratação de jogadores — falou o técnico — mas saibam que não é verdade porque quem contrata jogador não é o técnico, que apenas os aprova, e sim os diretores dos clubes, que não iriam deixar haver intermediários nos negócios.

Velho paternal

Como sempre Gentil se mostrou o velho sentimental e o escravo da organização e do confôrto aos jogadores, tanto que já providenciou pares de tamancos para todos os jogadores, porque assim evita que fiquem com micoses entre os dedos, por andarem descalços sôbre um chão nem sempre higienizado.

Em seguida, conversando com o dr. José Mário Gaze, Gentil fêz ver a necessidade do médico fazer uma conferência sôbre higiene pessoal para os jogadores, muitos dos quais precisam ainda aprender até mesmo como se deve entrar em um banheiro, e certas particularidades de caráter higiênico.

Hoje, pela manhã, Gentil Cardoso dirigirá o apronto do Bangu, quando então escolherá a delegação que, amanhã, às seis horas, embarcará em um ônibus especial para Bom Jardim, no Estado do Rio, onde jogará à tarde contra o clube local, como parte dos festejos de aniversário do clube local, retornando à noite, após todos comparecerem a uma festa de homenagem à delegação.

Geninho quer jôgo aberto para Mané

Antes do individual dos alvi-negros na manhã de ontem, o treinador Geninho reuniu todo o plantel no centro do gramado, fazendo uma preleção tática, que teve a duração de 20 minutos. Na preleção Geninho pediu jôgo rápido e de primeira, facilitando a ação de Garrincha e Artur, para tentarem as jogadas de linha de fundo. O técnico também chamou a atenção dos zagueiros quanto a cobertura que não vem sendo bem feita, especialmente o lateral Rildo, que tem facilitado um pouco na marcação, indo muito a frente para ajudar no apoio.

O individual sob o comando do preparador físico Admildo Chirol teve a duração de 40 minutos e dêle não participaram Gérson, Airton e Garrincha. Gérson contundido no joelho direito, fêz sòmente bate-bola, enquanto que Airton, que passou a noite com muitas cólicas, exercitou-se levemente. Garrincha com gripe e com o pé esquerdo inchado, proveniente de uma pisada do zagueiro Dimas, no coletivo anterior, tomou injeção e fêz tratamento de forno.

Roberto compareceu ao Departamento Médico, tendo feito durante 30 minutos de ondas curtas na coxa direita, sendo em seguida examinado pelo médico Lídio Toledo que o levou ao dentista para nova revisão geral, pois o atacante alvinegro ainda tem vários focos dentários que vêm retardando sua inteira recuperação.

O amistoso que o Botafogo faria em Belo Horizonte, frente ao Cruzeiro está em vias de não ser realizado, uma vez que o clube mineiro inicia um torneio quadrangular no domingo, e o América não aceitou adiar o início do referido torneio. O diretor de futebol João Citro sòmente aceita jogar na quarta-feira — dia 5 —, por causa dos compromissos do clube alvinegro no Torneio Rio-São Paulo. Os botafoguenses, após o treino desta manhã, seguirão para São Paulo, por via férrea, onde domingo enfrentarão o Corintians.

Atletismo vai começar hoje

Hoje às 15 horas, começa, na pista do Maracanã, o Campeonato Brasileiro de Atletismo, certame que reunirá os melhores atletas nacionais. Mais uma vez, as equipes da Guanabara e de São Paulo disputarão a liderança do esporte-base brasileiro, e os seus resultados servirão para apontar os elementos que representarão o Brasil no próximo Campeonato Sul-Americano. Na manhã de domingo prosseguirá o campeonato.

Para hoje, estão programadas as seguintes provas: 15.15 horas — 100 m rasos (sm) — homens; 100 m rasos (sm) — moças; 100 metros — decatlo, Arremêsso de pêso, às 21 horas: salto em distância — decatlo, Arremêsso de disco — homens — 1.500 metros; final 10.000 m. Salto em altura — decatlo. Salto triplo — homens. Arremêsso de dardos — moças 400 metros rasos e homens 400 metros rasos — decatlo.

Flu compra Almir se Tim concordar

Depois que consultar o treinador Tim, para saber se êle deseja ficar com o atacante Almir, o sr. Wilson Xavier vai propor ao jogador um contrato nos moldes do compromisso feito por Gonçalo, com o distrato assinado ao mesmo tempo, podendo o clube utilizá-lo caso o atleta venha a criar casos no time.

Almir demonstrou desejo de jogar pelo Fluminense e, inclusive teve oportunidade de assistir o Fla x Flu de quarta-feira, quando conversou com José de Almeida, o maior apologista da contratação do ex-craque vascaíno e santista. O jogador esclareceu que está dispôsto a conversar com os dirigentes tricolores em quaisquer bases.

Flu embarca

Hoje, às 13 horas, o Fluminense embarcará para São Paulo a fim de dar combate amanhã, à tarde, ao time da Portuguêsa de Desportos. O embarque será efetuado em ônibus especial, que aguardará na capital paulista a delegação. A delegação segue assim constituída: Chefe, sr. Nazi Assar. Diretor de Futebol; Assistente, José de Almeida. Chefe do Departamento Técnico; médico, Valdir Luz; técnico, Elba de Pádua Lima (Tim); massagista, Santana; roupeiro, Sílvio Alves e os seguintes jogadores: Édson, Laurício, Procópio, Valdez, Altair Luís Henrique, Denilson, Jorginho, Antunes, Evaldo, Gilson Nunes, Márcio, Zé Luís, Lula, Ubiraci, Carlinhos e Lula II. A comitiva ficará hospedada nas dependências do Morumbi.

Ontem, à noite, os jogadores, apresentaram-se na concentração das Laranjeiras e esta manhã estarão treinando um coletivo leve. O técnico Tim informou que manterá contra a Portuguêsa o mesmo time que começou o jôgo contra o Flamengo.

Depois de abrir suas portas novamente para Gonçalo, o Fluminense quer agora dar a Almir uma "chance" de mostrar também que tomou juízo

Carabina vem deter Vasco

S. PAULO — O quarto zagueiro Valdemar Carabina deverá retornar à equipe no próximo jôgo do Palmeiras contra o Vasco, no Maracanã, segundo informação do treinador Filpo Nuñez, tendo o jogador se recuperado da contusão que o afastou dos jogos. Muito embora a confirmação só possa ocorrer após a revisão médica, amanhã, o ponteiro Gildo, também poderá ser escalado.

Enquanto isso, o sr. Ferrucio Sandoli espera que o atacante Servílio assine contrato com o Palmeiras, a fim de poder integrar o quadro, a pedidos do treinador. A equipe palmeirense deixará a capital paulista em ônibus especial, às 13 horas, ficando hospedada no Luxor Hotel, em Copacabana.

Experiência

Por outro lado, o apoiador Vadinho, do Central de Caruaru, e que estêve em experiências no Santos, mas não aprovou, ficará mais um mês nesta capital, quando estará no Palmeiras. O passe do goleiro Silas, do Santos, foi cedido à Portuguêsa Santista, mediante Cr$ 1,5 milhão de luvas e 180 mil por mês.

BÔLSA DE ALIMENTOS
BOLETINS DE PREÇOS
ATENÇÃO DONAS DE CASA!
Ouçam a RÁDIO NACIONAL e comprem mais barato

Diàriamente nos horários de 00,30, 06,45, 10,10 e 16,30 h ou a qualquer momento em que haja alterações nos preços anunciados, a RÁDIO NACIONAL transmitirá boletins com os melhores preços da cidade, em gêneros de primeira necessidade.

RÁDIO NACIONAL RIO

FIFA encerrou com excursões de Zé da Gama

A FIFA comunicou a tôdas as suas filiadas recomendando providências contra excursões de clubes brasileiros, por intermédio de empresários e agentes, especialmente o sr. José da Gama, tendo em vista o comunicado feito à CBD, que se recusa tomar medidas decorrentes dessas negociações.

Na oportunidade, a FIFA chama a atenção de suas filiadas com respeito à burla das leis 2e 3 da FIFA. Diz a lei 2: os clubes devem tomar providências para evitar que jogadores e juízes levem a bola do jôgo como souvenir, e número 3: os clubes devem tomar providências quanto às substituições dos jogadores que se dizem machucados.

O ex-jogador do Flamengo, Foguete, enviou carta ao TJD da FCF, desistindo da queixa contra o time rubro-negro. O Botafogo depositou a quantia de Cr$ 139.000, líquido do pagamento de março de Nilton Santos, alegando que o jogador não apareceu para receber. A CBD enviou ao CND e a tôdas federações a Ata das resoluções de anteontem, que convoca Pelé para seleção de 1966.

Elementos do Itamarati foram procurar ontem o diretor do Botafogo Otávio Pinto, quando disseram que o Ministério das Relações Exteriores pretende realizar o jôgo Botafogo x Santos dia 9, no Maracanã, para o Xá da Pérsia ver Pelé e Mané. A FCF se reuniu para resolver.

Se o Xá da Pérsia desistir de ver o «Rei», ficará assim a tabela do Rio-São Paulo: dia 8 — Botafogo x Flamengo às 21,30 horas; 9 — Fluminense x Corintians às 17,30 horas; 15 — Botafogo x São Paulo à noite e 16 — Fluminense x Palmeiras às 15 horas. Se quiser ir ao jôgo mas não ver o «Rei», sòmente o jôgo do dia 9 será antecipado para às 15,30 horas. Se o Rei da Pérsia quiser ver o «Rei» do futebol e Mané, Botafogo x Flamengo seria transferido para o dia 25 de maio.

Flu e Vasco lutam no basquete

Fluminense e Vasco da Gama estarão frente a frente hoje no ginásio das Laranjeiras, quando disputarão a liderança invicta do certame carioca masculino de basquetebol. O jôgo terá início às 21 horas e devido à pequena capacidade do local a FMB colocará à venda sòmente 500 ingressos. Dado a fôrça e eficiência das duas equipes, ambas integradas de valôres do basquete nacional, espera-se que o jôgo proporcione bom desenvolvimento técnico, admitindo-se, inclusive, uma luta equilibrada e sobretudo renhida.

Êste jôgo é o principal da quarta rodada do turno que tem ainda Tijuca x Botafogo, América x Flamengo, Vila x Florença, Grajaú x Municipal e Mackenzie x São Cristóvão. Na tábua de classificação Fla, Flu, Vasco e Botafogo dividem invictos o primeiro lugar, Tijuca e São Cristóvão seguem em segundo, Mackenzie e Vila estão em terceiro e, em quarto lugar, ainda sem vitória, Grajaú, Municipal, Florença e América.

Detalhes

Para o [illegible] de hoje no ginásio de Álvaro Chaves os [illegible] com os seguintes elementos:

VASCO — (técnico José Pereira) — Paulista, Leonardo, Barone, Oto, Cezar, Julico, Carneirinho, Douglas, Richard, Virgílio e Nélson.

FLUMINENSE — (técnico: R. Brito Cunha) — Isnard, Fritz, Lupércio, Coqueiro, Catiê, Marcelo, Osmar, Arnaldo, Tentativa, Tovar, P. Gois e Carlos.

Fluminense x Vasco da Gama — nas Laranjeiras — juízes: Manuel Tavares e João N. Macedo.

Tijuca x Botafogo — no Clube Municipal — juízes: Célio P. Guedes e Paulo dos Anjos.

América x Flamengo — em Campos Sales — juízes: Benedito Bispo e Gilmar Reis.

Mackenzie x S. Cristóvão — na R. Dias da Cruz — juízes: Nilton Viana e Raul Vieira.

Grajaú TC x Municipal — na Av. Eng. Richard — juízes: Evaristo da Silva e Carlos Coutinho.

Vila Isabel x Florença — na Av. 28 de Setembro — juízes: J. Cavalcante e A Montenegro.

Zezé imita Europa e treino ficou alegre

Para adotar os métodos da Europa, onde o jogador treina assobiando ou cantando, o técnico Zezé Moreira introduziu algumas modificações e começou ontem a aplicar o sistema, fazendo com que os jogadores falassem o que bem entendessem quando em movimento, com o que acabou por realizar o treino mais alegre do Vasco, e que fêz o técnico dar contínuas gargalhadas com o espírito dos jogadores na escolha de apelidos para alguns companheiros, sendo os mais visados os ponteiros Da Silva (Artur), Joãozinho (Meio Maluco), Célio (Agripina), Bené (Beiço) e Zèzinho (Eletrônico).

Zezé explicou que os europeus cantam ou assobiam durante os treinos para facilitar o exercício respiratório, e que, permitindo que os jogadores falassem, alcançara o mesmo resultado e ainda conseguia diminuir a tensão nervosa e permitia que desopilassem o fígado com as gargalhadas que davam nas piadas. A tese do técnico não teve, no entanto, igual receptividade em todos os jogadores porque Joãozinho não gostou do apelido de Meio Maluco e chegou a ameaçar de apelar com os companheiros.

Piada do padre

Satisfeito com os efeitos do treino alegre, Zezé Moreira conversou longamente com jogadores e repórteres no vestiário, quando passou a contar anedotas, começando com a do "Padre e o casamento", e depois as do "Deputado e o chifre" e a "gripe russa, e o casal lusitano".

Tão satisfeitos quanto Zezé estavam Maranhão, Ita e Levs, que fizeram novos contratos. Ita assinou contrato por um ano, e receberá Cr$ 350 mil entre luvas e ordenados mensais, e mais um adiantamento de Cr$ 1 200 mil. Levs passou de Cr$ 220 mil para Cr$ 350 mil, sem mexer no prazo de seu atual contrato. E Maranhão, que ganharia apenas 130 mil até 30 de maio, rescindiu seu contrato e assinou um nôvo compromisso por 18 mêses, recebendo nos três primeiros meses, Cr$ 350 mil, passando em seguida a ganhar 400 mil. Todos os três jogadores, se fôrem convocados para a seleção brasileira, passarão a ganhar mais Cr$ 50 mil mensais.

Embora afirme que contra o Palmeiras o Vasco jogará com o mesmo time, Zezé Moreira ainda depende do Departamento Médico que está às voltas com Luisinho, Joel, Mário e Levs, os quais ontem foram poupados dos exercícios fortes. Luisinho está com a garganta muito inflamada, mas só poderá ser operado após o Rio-São Paulo. Mário e Joel estão muito gripados, principalmente o segundo que treinou ontem algum tempo e com muito sacrifício. Finalmente o goleiro Levs foi afastado de cogitações e substituído por Ita, porque machucou o dedo anular e sua mão esquerda ficou muito inchada e dolorida.

Concentrados estão Gainette (melhorou e vai jogar), Joel, Brito Fontana, Barbosinha, Maranhão, Lorico Luisinho, Célio, Mário, Zézinho — os que Zezé quer escalar como titular, e mais Ita, Ari, Caxias, Ananias, Oldair, Joãozinho, Saul e Lima. Hoje, pela manhã, em São Januário, o Vasco realiza seu apronto.

América contrata o que Vasco destrata

O ponta-de-lança Rio Bonito, tri-campeão brasileiro de amadores que, depois de ser destratado, foi dispensado do Vasco por tentar impedir que um menino de 16 anos, vindo do interior fluminense, fôsse obrigado a assinar um contrato em branco e sem data, vai treinar hoje no América, para em seguida assinar contrato e ser incluído na delegação que fará uma rápida excursão pelo Rio Grande do Sul e Santa Catarina.

O técnico Lorenzi disse que foi até bom, o empresário alemão Fritz Hack cancelar a excursão do América pela Europa, porque o plantel não tem condições para permanecer jogando e viajando pelo exterior, por um prazo superior a 30 dias, sem amargar derrotas contínuas. Hoje, em Teixeira de Castro, Lorenzi dirigirá o primeiro conjunto em seu nôvo clube, e de suas observações vai tirar a delegação que embarcará dia três para o Sul.

Portas abertas

O sr. Sílvio Araújo deixou definitivamente o futebol do América, embora continue, por fora, a prestigiar o técnico que contratou. Em lugar de Sílvio, Braune colocará três diretores, um dos quais o sr. Hildeitor Leão, já assumiu o cargo. Pacificado o futebol também o sr. Ami de Morais voltou às boas com o presidente Braune e ontem mesmo compareceu ao clube tomando várias providências em favor do departamento de futebol.

Enquanto isso, o sr. Sílvio Araújo foi instruído pelo sr. Volnei Braune para abrir as portas da tesouraria e franquear o manuseio de todos os livros ao grupo que na residência do sr. Max Gomes de Paiva vem-se reunindo para planejar uma campanha contra o atual presidente.

Ontem o América acertou a contratação do lateral direito Zé Carlos, pagando ao Britânia 10 milhões de cruzeiros à vista, e mais três parcelas de Cr$ 5 milhões, de 30 dias. Zé Carlos estará presente ao treino de hoje que, por ter sido marcado para às oito horas, provocou piadas dos jogadores, todos dizendo que vão comprar despertadores para não chegarem tarde.

Como Fernando Cônsul está tirando carteira de motorista, e não consegue responder qualquer pergunta sôbre trânsito, Wilson Santos animou o companheiro dizendo que não se preocupe porque "se o Ari passou, você passa também"

NÔVO MUNDO

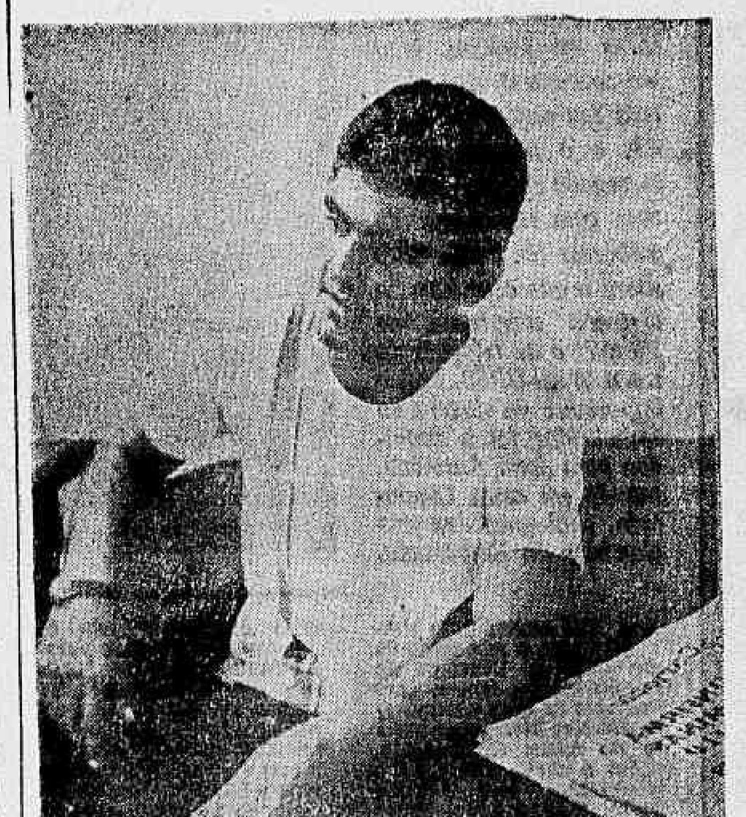

Depois de ficar três anos no Vasco o atacante Rio Bonito vai hoje ao América onde espera encontrar um nôvo mundo em sua carreira

Diario Carioca

Rio de Janeiro, sexta-feira, 30 de abril de 1965

Maria Lúcia, faixa e enfeite

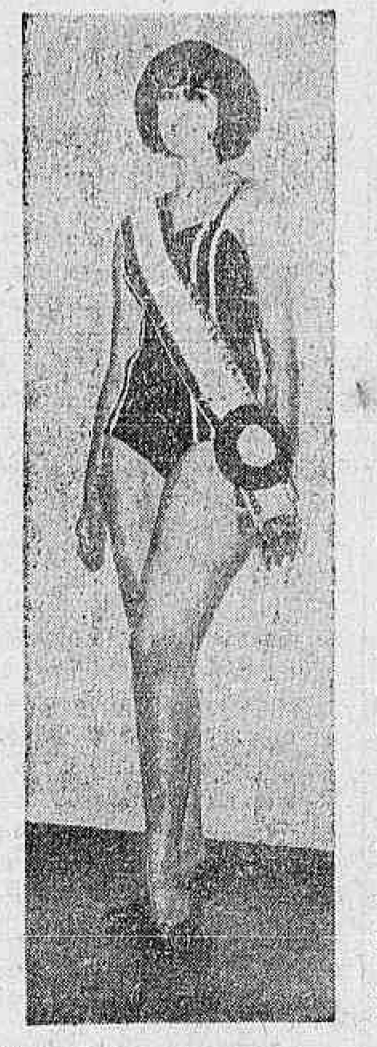

Maria Lúcia e sua faixa não estão aí para enfeitar a coluna e a página. Vamos ver se vocês adivinham por que é, então, que a foto saiu. Primeiro, saibam que ela tem 1,71m de altura, 90 de busto, 90 de quadris, 60 de coxa, 22 de tornozelo e 60 quilos de pêso. Tomem rápido conhecimento de que seus cabelos são mansamente castanhos, seus olhos seão apenas verdes, sendo ela ligeiramente morena. Assim também fica muito fácil descobrir porque Maria Lúcia virou notícia, está na cara: é candidata a "Miss" Guanabara-65. A faixa é do Luso Brasileiro Tênis Clube, que a escolheu rainha.

Olinto na Feira do Livro

Dentro do programa de conferências ao ar livre, promovidas pela Associação Brasileira do Livro e que contam sempre com grande afluência falará no dia 3 próximo, às 6,30 horas, o conhecido escritor e crítico literário Antônio Olinto, que discorrerá sôbre o tema "Livros para a democratização cultural". O local da palestra de Antônio Olinto será na própria Feira do Livro, na barraca da ABL, montada em frente do Teatro Municipal.

• Lançado por Bloch Editôres já está nas bancas o livro "O Espaço ao Alcance de Todos", de Philip Egan. Numa tradução de Yolanda Giudicelli, a obra apresenta, em linguagem acessível a qualquer pessoa, as difíceis explicações sôbre o espaço, satélites, cosmonautas, viagens interplanetárias etc.

• Djanane Machado, filha do empresário Carlos Machado, vai estrear na peça "As Feiticeiras de Salém", de Arthur Miller, que será montada em agôsto no Teatro de Arena da Guanabara, no Largo da Carioca, por Oscar Ornstein, sob a direção de João Betencourt, que ainda não escolheu os outros integrantes do elenco.

E.U.A. pagam US$ 5.000 a intérpretes

O Departamento de Estado dos Estados Unidos da América está selecionando intérpretes brasileiros bilíngües em português e inglês para acompanhar delegações de visitantes brasileiros nos Estados Unidos.

Os candidatos devem possuir um mínimo de dois anos de instrução universitária, e ter bons conhecimentos de economia, ciência política, sociologia, relações trabalhistas, ou estudos norte-americanos. É necessário que os candidatos estejam capacitados a falar em público em inglês fluente e idiomático.

Para êste cargo sòmente serão considerados candidatos do sexo masculino, maiores de 21 anos.

Os candidatos selecionados serão contratados por um ano, o salário básico anual será de US$ 5.540, recebendo os intérpretes uma diária para despesas de manutenção durante as viagens.

Os interessados deverão comparecer à Embaixada dos Estados Unidos, Avenida Presidente Wilson 147, sala 312, para receberem maiores informações e formulários de inscrição. As entrevistas serão realizadas na Embaixada entre 10 e 20 de maio.

Homem do mito fala de Rui

Rui Barbosa não poderia escapar às observações do acadêmico R. Magalhães Jr., que discorreu, na Faculdade de Filosofia da Guanabara, sôbre "A República e a Educação", perante um auditório de 600 pessoas. Observou êle que Rui foi pouco prático nas medidas que preconizava para a educação brasileira. A conferência estiveram presentes altas autoridades universitárias, entre as quais o reitor Haroldo Lisboa da Cunha e o diretor Attila Magno da Silva

Campeonato de Hipismo de 1 a 9: maio

O Campeonato Brasileiro de Hipismo, saltos para "seniors", será realizado de 1º a 9 de maio, promoção da Superintendência do IV Centenário da Cidade do Rio de Janeiro, na Sociedade Hípica Brasileira, na Rua Jardim Botânico, Lagoa.

Deverão participar do certame representantes dos Estados de Minas Gerais, São Paulo, Paraná, Rio de Janeiro, Rio Grande do Sul e Guanabara, além de equipes dos II e III Exércitos. A entrada estará franqueada ao público.

Orquídea para Antonina

O embaixador soviético no Brasil, Andrei Fomin, pediu férias e vai desfrutá-las em Moscou. Não vai sozinho: d. Antonina, com seu vestido estampado, e o menino Boris, mascando chicletes, seguiram com êle. Antes de embarcar fêz declarações sôbre o que considera "a agressão americana ao Vietnã" e as relações de troca Brasil-URSS. Mas o importante na viagem do embaixador foi a orquídea para dona Antonina, trazida em caixa requintada, lembrança dos funcionários da Embaixada.

• **A ABI realiza hoje eleições para a renovação de um têrço do Conselho de Administração, com a participação de duas chapas. O sr. Herbert Moses, presidente de honra da entidade, apóia a chapa «Tradição e Renovação», com Adonias Filho, Elmano Cruz, Mário Martins, Oduvaldo Viana e outros expressivos nomes**

• A professora Enes Roth [illegible], ontem o Centro de Estudos Sociais da Faculdade de Serviço Social da Guanabara, com uma conferência sôbre o tema «Uma contribuição para o estudo do problema racial».

• O diretor-assistente de operações da Rêde Paraná-Santa Catarina informou aos representantes das firmas interessadas na exportação de milho que até setembro deverão estar nos portos de Paranaguá, Antonina e São Francisco do Sul cêrca de 1,8 milhões de toneladas daquêle produto, destinados à exportação.

• Uma companhia do Batalhão de Guardas substituirá amanhã a Companhia de Polícia do QG da 3ª Zona Aérea, na guarda do Monumento Nacional dos Mortos da II Guerra Mundial. A cerimônia de mudança da guarda está marcada para às 12 horas.

• A transferência das seis Varas de Família para o edifício do Banco do Estado da Guanabara, na esquina das Avenidas Nilo Peçanha e Presidente Antônio Carlos, depende apenas da distribuição de áreas para a localização da Justiça Gratuita, do Procurador e dos Curadores, o que demorará cêrca de 20 dias. Depois disso, as Varas de Família estarão ocupando todo o terceiro andar daquêle prédio.

Comércio não pode estabilizar porque preço aumenta na fonte

A campanha da CAMDE enfrentou ontem um momento de crise: alguns comerciantes exigiram junto à SUNAB alteração no tabelamento de preços mínimos para continuarem a respeitar as condições impostas pelo convênio. Mas a sra. Odete Bouças, representante da CAMDE, contornou a questão, afirmando que os homens de negócio devem esperar um pouco mais, para que a Instrução 71 (apoio ao produtor) possa ser cumprida em tôda a sua extensão.

Alegavam ontem os comerciantes varejistas, na SUNAB, que nem todos poderão manter os preços mínimos, se as fontes exigem aumentos freqüentes. Alguns dêles exemplificaram com o caso do feijão prêto que estão vendendo a Cr$ 195, quando o recebem da fonte quase que pelo mesmo preço.

Tabela

A tabela da CAMDE que deve ser mantida em fiscalização pelas donas de casa, em comum apoio com a SUNAB, prevê os seguintes preços para os gêneros de primeira necessidade: açúcar refinado, Cr$ 320; açúcar peneirado, 270; arroz agulha, 220; arroz amarelão, 260; arroz blue rose, 210; arroz japonês, 210; banha de porco, 1.480; batata inglêsa especial, 130; batata inglêsa comum, 100; cebola, 220; charque de primeira, 1.400; charque de segunda, 1.200; fubá de milho empacotado (quilo), 180; fubá de milho a granel, 150; gordura de côco (quilo), 990; gordura de côco (2 quilos) ... 1.980; macarrão do tipo comum, 480; maizena (400 gramas), 240; margarina (lata), 640; margarina (pacote), 330; óleo de amendoim, 1.100; sal refinado, 210.

Produtores

Enquanto muitos varejistas reclamavam ontem contra o que consideram de "asfixia de negócios", homens como o sr. Benjamim Domingues, das Casas do Charque diziam que a situação é sustentável, desde que que haja boa vontade em servir ao público. Acredita o sr. Domingues, tanto quanto os proprietários das Organizações Casimiro, por exemplo, que a Instrução 71 vai dar os resultados que o govêrno prevê. E estão certos de que os produtores, apoiados pela política oficial, não se recusarão em atender "ao povo, pois o seu interêsse, tanto quanto o nosso, é vender sempre mais, é fazer sempre maior volume de negócios."

Rua da economia

Enquanto isso, na tarde de ontem, em Niterói, eram feitos preparativos para a instalação das chamadas "Ruas da Economia." A primeira delas vai ser a Rua da Conceição. Segunda-feira que vem vai receber ornamentação característica em tôdas as suas casas de comércio. A promoção é da responsabilidade do Clube dos Diretores Lojistas de Niterói, em conexão com os do Rio e as senhoras da CAMDE Fluminense. O sr. Joaquim Inácio Baião informou à imprensa que além da Rua da Conceição, tôdas as demais artérias centrais da capital do Estado do Rio vão ser enfeitadas, com vistas a atrair o maior público possível para o início da campanha dos preços mínimos. A inauguração da "Rua da Economia" (Conceição) na segunda-feira vai contar com a presença de altas autoridades do govêrno do Estado. Está prevista inclusive a participação do governador Paulo Tôrres no "lançamento" da rua.

Segundo o sr. Joaquim Baião, na Praça Araribóia, como em inúmeras outras, vão ser construídos quiosques. Nessas barraquinhas serão colocados anúncios de tôdas as casas que integram a campanha dos preços mínimos. Ontem à tarde no núcleo central da CAMDE do Rio de Janeiro (Cine Pax) fomos informados de que dona Amélia Molina Bastos vê a iniciativa dos comerciantes fluminenses com a maior satisfação, principalmente porque a campanha pelos preços baixos no Estado do Rio surge no exato momento em que a mesma medida está sendo tomada em São Paulo, também pelas senhoras da CAMDE.

COQUETEL PARA OS QUE VÃO À ÁFRICA

A Confederação Nacional da Indústria ofereceu um coquetel de despedida aos integrantes da Missão Comercial Brasileira que seguirá para a África, no próximo dia 3, para intensificar o comércio entre o Brasil e os países daquele continente. A homenagem incluiu também os representantes diplomáticos dos países que serão visitados pela Missão, chefiada pelo embaixador Mário Borges da Fonseca, e constituída pelos srs. Fernando Gasparian, general Kleber Araújo, Mário Colombo, Alfredo Kaufmann, Victor Resse de Gouveia, Pedro Rothschild, José Bonifácio da Silveira, Heinz Hueyer, Raul Cocito e Flávio Maranhão. Entre os presentes ao coquetel, estavam os embaixadores Henry Senghor Arpeang, do Senegal, e Price Yao Boateng, de Gana (foto), acompanhados de funcionários de suas respectivas legações

Eleita em segrêdo a Mãe Policial do Ano

O nome da Mãe Policial do Ano é segrêdo mantido a sete chaves pelo Comando da Polícia Feminina. A consagração será feita dia três de maio e seu nome foi escolhido entre 40 mães policiais da PF. A eleita receberá medalha e faixa e será promovida a pôsto superior.

Na mesma data, a Mãe Policial do Ano vai ser homenageada pela mascote da corporação, a menina Dalia, de 4 anos, filha do Coronel Rubens Mecena. A menina já desfilou com o uniforme da Polícia Feminina e ganhará uma boneca de seu tamanho, vestida de policial. Será ela ainda quem colocará a faixa na «Mãe Policial do Ano», que ignora ter sido eleita, e entregará a medalha.

Finalidade

Segundo a comandante da Polícia Feminina, Deolinda Mellace Marinho, o concurso foi instituído com a finalidade de provar às autoridades que uma policial feminina, no serviço voluntário, sem nada ganhar, também pode ser uma boa mãe. Disse ainda que 40 por cento da corporação é constituída de mães fiéis aos filhos e ao trabalho.

Estudante cobra promessa

Os estudantes da Faculdade Nacional de Filosofia vão reunir-se em assembléia, hoje, às 17 horas, no auditório da própria Faculdade, com a finalidade de pedir ao diretor, professor Faria Góis, a abertura do Diretório Acadêmico, que se encontra fechado desde a Revolução de 31 de março.

Afirmam os estudantes, que o professor Faria Góis já lhes prometeu por diversas vêzes a abertura do diretório, com eleições livres, inclusive durante a aula inaugural, na presença do reitor Pedro Calmon e do chefe da Casa Civil da Presidência da República, sr. Luís Viana Filho, e até agora ainda não tomou nenhuma providência nesse sentido.

Médico católico confirma as curas do médium Arigó

(46.ª de uma série de reportagens de Geraldo Serrano)

Um médico católico de Goiânia, o dr. Duílio Gomes Pereira da Silva, se declarou surpreendido com tudo o assistiu em Congonhas do Campo, esclarecendo que não tem dúvidas de que a mediunidade de Arigó, corresponde a uma realidade que não pode ser posta em dúvida.

O dr. Duílio é cirurgião ortopédico, e ùltimamente também anestesista, trabalhando atualmente na S. Casa de Goiás e no Hospital Nossa Senhora Auxiliadora. Seu filho foi curado através da mediunidade de Arigó.

O caso

O menino, com displasia óssea bilateral e fratura de nascença na coxa, levou o médico goianense até Congonhas do Campo. Estava desencantado com os recursos da medicina terrena e decidiu procurar outros recursos, como tantos outros já haviam feito.

O médico por três vêzes estêve em Congonhas, mas não se decidiu a consultar Arigó, (já que não achava uma razão lógica e não tinha fé bastante, a despeito de tudo aquilo que lhe contaram os doentes que lá estavam).

Da quarta vez, no entanto, venceu a timidez. O médium recebeu-o bem e receitou alguns remédios para seu filho, alegando que muito breve êle estaria curado. Certo de que era a sua última esperança de ver seu filho andar, resolveu dar os remédios receitados pelo médico do espaço e pouco tempo depois voltava a Congonhas do Campo, para agradecer a cura de seu ente querido. O que a medicina da terra havia determinado ser impossível acontecera. O garôto ficou bom, começou a andar e transformou-se numa criança igual a tôdas as outras.

Agradecido pela graça alcançada e, querendo vêr e sentir todos os fenômenos de Congonhas do Campo, o médico goianense passou a ir com freqüência àquela cidade mineira e teve oportunidade de vêr muita coisa.

Muitas vêzes conversou com Arigó e assistiu às suas operações. Chamaram a atenção do facultativo goiano os diagnósticos que eram dados pelo médium. Em diversas ocasiões, Arigó mandou que o dr. Duílio examinasse o paciente e fizesse o seu diagnóstico, que em algumas vêzes era acertado e em outras, errado. Depois, com precisão matemática, referindo-se a operações, tratamentos já realizados e sintomas conhecidos só do doente dava o diagnóstico preciso, sem qualquer possibilidade de êrro. A todo instante o médium ensinava ao médico goianense a ação química de remédios combinados, apontava-lhe medicamentos receitados que êle ainda não conhecia, explicando-lhe também a técnica e as precauções do receituário mediúnico.

Causaram especial assombro no dr. Duílio Gomes os diagnósticos feitos pelo dr. Fritz e confirmados pelos parentes dos enfermos, constituindo o fenômeno supernormal que a parapsicologia denomina "telediagnose", e que o Espiritismo chama simplesmente de "diagnósticos à distância".

Durante as três horas que permaneceu no consultório do dr. Fritz, o dr. Duílio Gomes pode ouvir e ver grande número de pessoas que eram portadoras de doenças consideradas incuráveis pela Medicina Oficial e que foram radicalmente curadas pelos espíritos de Congonhas do Campo, trazendo algumas, ainda, sinais das operações a que se submeteram com Arigó, mediunizado.

O médico conheceu a senhora Maria José Rosa de Oliveira, residente em Goiânia na Esplanada da Estrada de Ferro n.º 15 e que, chegando lá tremendo e com grande crise de chôro, foi curada na hora, depois de 10 anos de luta com suas doenças. Submeteu-se a duas operações, sem resultados, extraindo as trompas e os ovários e estava tôda intoxicada de remédios.

Sofria tonturas, dores de cabeça, tremuras em todo o corpo, falta de ar, ardores de estômago, irritações na pele, etc. Explicou Arigó que a mulher tinha a enfermidade provocada pelos fluidos de uma falange de vampiros (espíritos atrasados, sofredores) que atuavam em todos de sua família e, principalmente nela por ser dotada de dons mediúnicos. Mandou um velho, que é colaborador de Arigó sr. João Ferreira, aplicar um passe na paciente e daí a duas horas a doente estava recuperada, dizia nada mais sentir e passeou pela cidade conhecendo seus pontos pitorescos. O dr. Fritz deu-lhe ainda alguns remédios, afirmando que ela não sentiria mais coisa alguma. Muitas vêzes voltou a paciente a Congonhas não só para confirmar sua cura total, mas também para agradecer ao médium.

Juiz operado

O dr. Duílio foi também apresentado ao Juiz de Trabalho de Belo Horizonte, sr. José Viana de Souza que, desenganado pelo cirurgião mineiro Arnaldo de Melo Figueiredo, foi, contudo, operado e curado de câncer na próstata e no reto por Arigó. E o médico terminou seu relato, afirmando que, como católico, que continua a ser, não entende e não entenderá nunca a prisão de Arigó, um homem que só faz o bem.

Listas

Recebemos mais listas em favor do médium Arigó. De todos os lugares do Brasil, temos recebido adesões para o indulto do famoso médium mineiro e ainda ontem recebemos listas de Caxias e Austin (Estado do Rio), Barbacena, Santana e Deserto (MG). E com satisfação registramos a primeira lista de Florianópolis, Capital de Santa Catarina e também a terceira lista que Brasília nos enviou, esta de funcionários do Senado Federal.

Avisamos a nossos leitores que as que ainda não nos foram remetidas devem ser encaminhadas para a redação do DIARIO CARIOCA, Av. Rio Branco 25, sobreloja Rio, GB, e aquêles que quiserem assinar nas listas que mantemos na portaria do nosso jornal, basta que compareçam ao endereço acima, a qualquer hora do dia ou da noite, exceto aos domingos.

Raimundo dá milhões a Lacerda

O ministro Raimundo de Brito enviou, ontem, ofício ao presidente do Banco do Brasil, autorizando o imediato pagamento de .... Cr$ 9.256.400 ao Govêrno da Guanabra, para ser entregue à Secretaria de Saúde, para aplicação na Maternidade Fernando Magalhães.

• *Aposentados da Leopoldina homenagearam ontem o coronel Paulo Nunes Leal, superintendente da ferrovia, por terem sido os seus vencimentos atualizados com os da ativa e obtido a liberação de verba para o aumento de 30 por cento.*

• O presidente da Rêde Ferroviária baixou resolução criando comissões regionais encarregadas de facilitar a execução da política de extinção dos ramais ferroviários antieconômicos. As comissões centralizarão o exame, o relato e o preparo de tôdas as providências necessárias.

• *O ministro Raimundo de Brito aprovou o Plano Nacional de Erradicação da Malária, apresentado pelo sanitarista Mário de Oliveira Ferreira, prevendo que em 1968 pelo menos 90 por cento da área malarígena do país terá sido beneficiada.*

• A COCEA confirmou, ontem, que seu entreposto na Avenida Rodrigues Alves — com 28 câmaras frigoríficas — será inaugurado na primeira quinzena de maio. O entreposto, para ovos e produtos hortigranjeiros, terá capacidade para 3.930 metros cúbicos